



## AVERTISSEMENT

**Le montage doit être réalisé par des adultes.**  
Ne convient pas aux enfants de moins de deux ans, en raison des pointes acérées et des petites pièces.

AVERTISSEMENT, UNIQUEMENT POUR UN  
USAGE DOMESTIQUE.  
CAN ICES-003 (B) / NMB-003 (B)



**GOCONFIGURE**

*Nous mettons tout en place pour vous*

### SERVICES D'INSTALLATION DISPONIBLES !\*

**Vous avez besoin d'un coup de main ?**

Laissez notre équipe de professionnels s'occuper de  
l'installation pour vous !

**GOCONFIGURE**  
888-888-5424

\*Les services d'installation ne sont disponibles que  
pour les clients situés aux États-Unis.

durée de montage moyenne pour 2 personnes

NIVEAU  
INTERMÉDIAIRE

**3**

HEURES

La durée du montage peut varier selon le niveau de compétence

Avant de commencer

POUR UN MONTAGE  
FACILE ET RAPIDE  
CONSULTEZ LES INSTRUCTIONS  
3D DE CE PRODUIT SUR

**BILT.**

TÉLÉCHARGER L'APPLI GRATUITE



Pour consulter le manuel de montage le plus récent, pour enregistrer votre produit ou pour commander des pièces de rechange, visitez le site Web  
**www.backyarddiscovery.com**

**CONSERVEZ CE MANUEL DE MONTAGE POUR TOUTE RÉFÉRENCE ULTÉRIEURE  
AU CAS OÙ VOUS DEVRIEZ COMMANDER DES PIÈCES DE RECHANGE.**



**GOCONFIGURE**

*Nous mettons tout en place pour vous*

# SERVICES D'INSTALLATION DISPONIBLES !\*

*Vous avez besoin d'un coup de main ?*

Laissez notre équipe de professionnels s'occuper de l'installation pour vous !

**GOCONFIGURE**

**888-888-5424**

*\*Les services d'installation ne sont disponibles que pour les clients situés aux États-Unis.*

Avec Go Configure, nous vous offrons 18 ans d'expérience directement à votre porte. Nous proposons une vaste gamme de produits de loisirs intérieurs et extérieurs que la plupart des consommateurs n'ont ni le temps ni la capacité de fournir et d'installer eux-mêmes.

**C'est nous qui nous en chargeons, pour que vous n'ayez pas à le faire !**

- 
- Plus de 18 ans d'expérience au service des grandes surfaces et des consommateurs directs
  - Techniciens hautement qualifiés, spécialisés, courtois et professionnels
  - Plus de 140 000 installations par an
  - Service impeccable

- Garantie de satisfaction
  - Rendez-vous flexibles, y compris les week-ends
  - Couverture dans tous le pays
- Rendez-vous sur [www.goconfigure.com](http://www.goconfigure.com) pour plus d'informations !**

---

*\*Les services d'installation ne sont disponibles que pour les clients situés aux États-Unis.*



# STOP

**IL VOUS MANQUE UNE PIÈCE ?  
APPELEZ-NOUS AVANT DE VOUS  
RENDRE AU MAGASIN**

**Le magasin dans lequel vous avez effectué votre achat ne stocke pas de pièces pour cet article. Si vous avez des questions sur le montage, s'il vous en manque ou si vos pièces sont endommagées, veuillez appeler le**

**1-800-856-4445**

vous pouvez également consulter le site Web  
[www.backyarddiscovery.com](http://www.backyarddiscovery.com) ou envoyer un e-mail à  
[customerservice@backyarddiscovery.com](mailto:customerservice@backyarddiscovery.com)

**Ayez les informations suivantes à portée de main lorsque vous appelez :**

- Numéro de modèle du produit situé à l'avant du manuel de montage
  - La description de l'article et le numéro de la liste des pièces du manuel inclus dans votre boîte
- 
- Lisez l'intégralité du manuel de montage, en accordant une attention particulière aux conseils importants et aux informations de sécurité.
  - Pour vous assurer qu'il ne manque aucune pièce, faites un inventaire complet en séparant et en identifiant toutes les pièces.
  - Assurez-vous de vérifier le matériel d'emballage afin de repérer les petites pièces qui pourraient être tombées pendant l'expédition.
  - Les structures ne sont pas destinées à un usage public. La société ne garantit aucune de ses structures résidentielles soumises à un usage commercial.
  - Ce manuel contient des informations utiles concernant la préparation du montage, la procédure d'installation et la maintenance requise.
  - Gardez toujours à l'esprit la sécurité lors de la construction de votre structure.
  - Conservez ces instructions pour toute consultation ultérieure.



### Veuillez lire l'intégralité de la brochure avant de commencer le processus de montage

Veuillez conserver ces instructions et votre reçu pour toute référence ultérieure. Conservez-les dans un endroit sûr où vous pourrez les consulter au besoin. Afin de vous fournir le service le plus efficace possible, vous devez nous fournir les numéros de référence lors de la commande de pièces.

#### Pour vos archives :

Veuillez prendre le temps de remplir les informations ci-dessous. Ces informations seront nécessaires pour les problèmes de garantie.

Lieu d'achat : \_\_\_\_\_  
 Date d'achat : \_\_\_\_\_  
 Date d'installation : \_\_\_\_\_  
 Installé par : \_\_\_\_\_  
 Numéro de suivi : \_\_\_\_\_

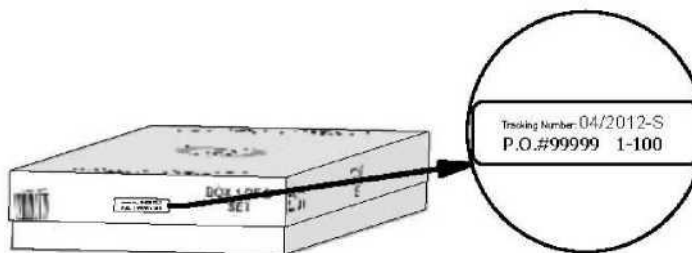

#### Étiquette de référence du numéro de suivi

Le numéro d'identification de suivi présent sur le carton et au bas de la plaque d'identification verticale est inclus pour les besoins de suivi associés aux demandes de garantie.

Cette garantie limitée de Backyard Discovery s'applique aux produits fabriqués sous la marque Backyard Discovery ou ses autres marques, notamment les produits Backyard Botanical, Adventure Playsets et Leisure Time.

Backyard Discovery garantit que ce produit est exempt de défauts de matériaux et de fabrication pour une période d'un (1) an à compter de la date d'achat originale. Cette garantie d'un (1) an couvre toutes les pièces, y compris le bois, le matériel et les accessoires. Tous les bois font l'objet d'une garantie proportionnelle de cinq (5) ans contre la pourriture et la décomposition. Reportez-vous à la liste ci-dessous pour connaître les frais liés au remplacement de pièces dans le cadre de cette garantie limitée. De plus, Backyard Discovery remplacera toutes les pièces manquantes ou endommagées dans l'emballage d'origine dans les 30 premiers jours à compter de la date d'achat.

Cette garantie s'applique au propriétaire et au titulaire d'origine et n'est pas transférable. Un entretien régulier est nécessaire pour assurer une durée de vie et des performances maximales de ce produit. Si le propriétaire omet d'entretenir le produit conformément aux exigences d'entretien, cette garantie pourrait être annulée. Les instructions d'entretien sont fournies dans le manuel du propriétaire.

Cette garantie limitée ne couvre pas :

- L'installation
- Main-d'œuvre pour toute inspection
- Main-d'œuvre pour le remplacement de tout article défectueux
- Dommages accidentels ou consécutifs
- Défauts cosmétiques n'affectant pas les performances ou l'intégrité d'une partie ou du produit entier
- Vandalisme, utilisation inappropriée, panne due au chargement ou utilisation dépassant les capacités indiquées dans le manuel de montage applicable.
- Actes de la nature, y compris, sans toutefois s'y limiter, vent, tempêtes, grêle, inondations, exposition excessive à l'eau
- Installation incorrecte, y compris, mais sans s'y limiter, l'installation sur un sol accidenté, non plat ou meuble
- Légères torsions, déformations, craquelures ou toute autre propriété naturelle du bois n'affectant ni la performance ni l'intégrité

Les produits Backyard Discovery ont été conçus dans un souci de sécurité et de qualité. Toute modification apportée au produit d'origine pourrait endommager l'intégrité structurelle de l'unité, entraînant une panne et des blessures. Toute modification annule toute garantie et Backyard Discovery décline toute responsabilité quant aux produits modifiés ou aux conséquences résultant de la défaillance d'un produit modifié.

Ce produit est garanti UNIQUEMENT POUR UN USAGE RÉSIDENTIEL. En aucun cas un produit Backyard Discovery ne doit être utilisé dans des lieux publics. Une telle utilisation peut entraîner une défaillance du produit et des blessures potentielles. Toute utilisation publique annulera cette garantie. Backyard Discovery décline toute autre représentation et garantie de quelque nature que ce soit, expresse ou implicite.

#### Calendrier de remplacement de pièces évalué

##### Âge du produit

Toutes les pièces  
 0-30 jours à compter de la date d'achat  
 de 31 jours à 1 an

##### Le client paie

0 \$ et livraison gratuite  
 0 \$ + S&H

##### Pourriture et décomposition du bois seulement

1 an  
 2 ans  
 3 ans  
 4 ans  
 5 ans  
 Plus de 5 ans

0 \$ et livraison gratuite  
 20 % + S&H  
 40 % + S&H  
 60 % + S&H  
 80 % + S&H  
 100 % + S&H



### REMARQUE :

#### La sécurité de vos enfants est notre principale préoccupation !

Respectez les instructions et avertissements suivants pour réduire le risque de blessures graves ou mortelles. Veuillez consulter ces règles de sécurité régulièrement avec vos enfants.



#### AVERTISSEMENT : RISQUE DE BRÛLURES

- Portez une attention particulière aux surfaces en plastique et en métal car elles peuvent être suffisamment chaudes pour causer des brûlures.
- Vérifiez toujours la température du produit avant de laisser vos enfants jouer avec.
- N'oubliez pas que le produit peut causer des brûlures s'il est exposé directement au soleil.
- Soyez toujours conscient(e) du soleil et des conditions météorologiques et ne présumez pas que l'équipement est sûr même si la température de l'air n'est pas très élevée.

- L'équipement est recommandé pour un usage par des enfants de 2 à 10 ans.
- La surveillance d'un adulte sur place est requise.
- Demandez aux enfants de ne pas grimper sur l'équipement lorsque celui-ci est mouillé.
- Demandez aux enfants de ne jamais ramper sur le toit d'une maison de jardin.
- Les parents doivent habiller les enfants de façon adéquate et avec des chaussures bien ajustées. Ne laissez pas les enfants porter de vêtements amples tels que des foulards et des ponchos. Enlevez, attachez ou rentrez toujours les cordons et les lacets des vêtements pour enfants. Ils peuvent se prendre dans l'équipement de jeu et étrangler l'enfant.
- Demandez aux enfants de ne pas attacher à l'équipement des éléments qui ne sont pas spécifiquement conçus pour être utilisés avec cet équipement (comme des cordes, des cordes à linge, des lisses pour animaux de compagnie, etc.).
- Demandez aux enfants de retirer leur casque de vélo ou autre casque de sport avant de jouer avec l'équipement de jeu.
- Demandez aux enfants de toujours glisser sur le toboggan avec les pieds vers l'avant. Ne les laissez jamais glisser la tête la première.
- Apprenez aux enfants à regarder avant de se lancer sur le toboggan pour s'assurer qu'il n'y ait personne en bas.
- Ne laissez pas les enfants remonter le toboggan en courant, car cela augmente la probabilité de chute.
- Cet appareil est conforme à la partie 15 des règles FCC. Son fonctionnement est soumis aux deux conditions suivantes: (1) Cet appareil ne doit pas causer d'interférences nuisibles, et (2) cet appareil doit accepter toute interférence reçue, y compris les interférences pouvant entraîner un fonctionnement indésirable.
- Attention: les changements ou modifications non expressément approuvés par la partie responsable de la conformité peuvent annuler le droit de l'utilisateur à utiliser l'équipement.
- REMARQUE: Cet équipement a été testé et déclaré conforme aux limites d'un appareil numérique de classe B, conformément à la partie 15 des règles FCC. Ces limites sont conçues pour fournir une protection raisonnable contre les interférences nuisibles dans une installation résidentielle. L'équipement génère, utilise et peut émettre de l'énergie radiofréquence et, s'il n'est pas installé et utilisé conformément aux instructions, peut provoquer des interférences nuisibles aux communications radio. Cependant, il n'y a aucune garantie que des interférences ne se produiront pas dans une installation particulière. Si cet équipement cause des interférences nuisibles à la réception de la radio ou de la télévision, ce qui peut être déterminé en mettant l'équipement hors puis sous tension, l'utilisateur est encouragé à essayer de corriger les interférences par une ou plusieurs des mesures suivantes: Réorienter ou déplacer l'antenne de réception. Augmentez la séparation entre l'équipement et le récepteur. Connectez l'équipement à une prise sur un circuit différent de celui auquel le récepteur est connecté. Consultez le revendeur ou un technicien radio / TV expérimenté pour obtenir de l'aide.



### Positionnement de votre centre de jeu

- Le centre de jeu est conçu pour être installé sur une surface plane par un adulte accompagné d'un autre adulte pour l'aider. Placez-le à un endroit plat de votre jardin pour réduire la préparation du sol au minimum.
- Choisissez un emplacement plat pour installer l'équipement. Cela peut réduire le risque de renversement de la maison de jeu et de disparition des matériaux de revêtement en vrac lors des fortes pluies.
- Placez l'équipement à au moins 6 pi et 7 " (2 m) de toute structure ou obstruction, telle qu'une clôture, un garage, une maison, des branches en surplomb, des cordes à linge ou des fils électriques.
- Nous vous recommandons de placer votre maison de jardin dans un endroit où les adultes peuvent facilement surveiller les enfants qui y jouent.
- Créez un site exempt d'obstacles pouvant causer des blessures, tels que des branches d'arbres surplombantes basses, des câbles aériens, des souches et/ou des racines d'arbres, de grosses roches, des briques ou du béton. Nous vous donnons des recommandations supplémentaires dans la section Revêtement pour terrains de jeu suggéré.
- Ne construisez pas votre maison de jeu sur le matériau de revêtement.

### Revêtement pour terrain de jeu suggéré

- N'installez pas d'équipement de jeu sur du béton, de l'asphalte, de la terre battue, de l'herbe, un tapis ou toute autre surface dure. Une chute sur une surface dure peut causer des blessures graves à l'utilisateur de l'équipement.
- N'installez pas de revêtement en vrac sur des surfaces dures telles que le béton ou l'asphalte.
- Un paillis d'écorces déchiquetées, des copeaux de bois, du sable fin et des graviers fins sont ajoutés en tant que matériaux amortisseurs après le montage. Utilisés correctement, ces matériaux peuvent absorber partiellement l'impact de la chute d'un enfant.
- Tous les matériaux de surface doivent s'étendre sur au moins 6 pi dans toutes les directions autour de l'aire de jeu.
- N'appliquez pas de revêtement sur le terrain de jeu tant que l'unité n'est pas complètement construite. Les maisons de jeu ne doivent pas être construites sur le revêtement.
- Utilisez un confinement, par exemple en creusant autour du périmètre et/ou en le bordant avec une bordure de paysage.
- L'installation de dalles en caoutchouc ou de surfaces coulées sur place (autres que des matériaux en vrac) nécessite généralement l'intervention d'un professionnel et n'est pas un projet à faire soi-même.
- Utilisez des matériaux de revêtement de terrain de jeu (autres que des matériaux en vrac) conformes à la norme de sécurité ASTM F1292 Spécification standard pour l'atténuation d'impact des matériaux de revêtement de surface dans la zone d'utilisation des équipements de terrains de jeu.

Le tableau suivant explique la hauteur de chute en pieds à partir de laquelle une blessure à la tête potentiellement mortelle ne devrait normalement pas se produire

### Hauteurs critiques en pieds (m) des matériaux testés

Matériau	Profondeur non-compressée			Profondeur compressée jusqu'à 9 " (228 mm)
	6 " (152 mm)	9 " (228 mm)	12 " (304 mm)	
Copeaux de bois	7 pi (2,13 m)	10 - 12 pi (3 - 3,6 m)	11 pi (3,35 m)	10 pi (3,05 m)
Paillis d'écorces double déchiquetage	6 pi (1,83 m)	10 - 12 pi (3 - 3,6 m)	11 pi (3,35 m)	7 pi (2,13 m)
Fibres de bois reconstitué	6 pi (1,83 m)	7 pi (2,13 m)	> 12 pi (3,66 m)	6 pi (1,83 m)
Sable fin	5 pi (1,52 m)	5 pi (1,52 m)	9 pi (2,74 m)	5 pi (1,52 m)
Sable grossier	5 pi (1,52 m)	5 pi (1,52 m)	6 pi (1,83 m)	4 pi (1,22 m)
Graviers fins	5 pi (1,52 m)	7 pi (2,13 m)	10 pi (3,05 m)	6 pi (1,83 m)
Graviers moyens	5 pi (1,52 m)	5 pi (1,52 m)	6 pi (1,83 m)	5 pi (1,52 m)
Pneus déchiquetés*	10 - 12 pi (3 - 3,6 m)	S.O.	S.O.	S.O.

\*Ces données proviennent d'essais menés par des laboratoires d'essais indépendants sur des échantillons de pneus déchiquetés non compressés d'une profondeur de 6 pouces, produits par quatre fabricants. Les tests ont révélé des hauteurs critiques variant de 10 pieds à plus de 12 pieds. Il est recommandé aux personnes souhaitant installer des pneus déchiquetés comme surface de protection de demander au fournisseur des données d'essai indiquant la hauteur critique du matériau lorsqu'il a été testé conformément à la norme ASTM F1292.



## ANNEXE A

**Les informations suivantes sont extraites de la fiche technique de la Consumer Product Safety Commission des États-Unis pour les matériaux de revêtement des terrains de jeux ; voir également le site Web suivant pour plus d'informations : [www.cpsc.gov](http://www.cpsc.gov)**

### X3. SECTION 4 DU MANUEL DE SÉCURITÉ SUR LES TERRAINS DE JEU EXTÉRIEURS RÉSIDENNELS DE LA CONSUMER PRODUCT SAFETY COMMISSION

X3.1 Sélectionnez un revêtement protecteur - L'une des choses les plus importantes à faire pour réduire les risques de blessures graves à la tête est d'installer un revêtement protecteur absorbant les chocs au-dessous et autour de votre équipement de jeu. Le revêtement de protection doit être appliqué sur une profondeur adaptée à la hauteur de l'équipement, conformément à la spécification ASTM F 1292. Il existe différents types de revêtements parmi lesquels choisir ; quel que soit le produit que vous choisissez, respectez les instructions suivantes :

#### X3.1.1 Matériaux en vrac :

X3.1.1.1 Conservez une profondeur minimale de 9 pouces (22,86 cm) de matériaux en vrac, tels que du paillis de bois, des copeaux de bois, des fibres de bois d'ingénierie (EWF) ou du paillis de caoutchouc déchiqueté/recyclé pour les équipements d'une hauteur maximale de 8 pieds (2,43 m) ; et 9 pouces (22,86 cm) de sable ou de gravier pour tout équipement allant jusqu'à 5 pieds (1,52 m) de haut. REMARQUE : Un niveau de remplissage initial de 12 pouces (30,48 cm) va se comprimer à environ 9 pouces (22,86 cm) de profondeur au fil du temps. Le revêtement va aussi se compacter, se déplacer et se tasser et doit être réappliqué périodiquement de manière à maintenir une profondeur d'au moins 9 pouces (22,86 cm).

X3.1.2 Utilisez un minimum de 6 pouces de revêtement de protection pour les équipements de jeu de moins de 4 pieds de hauteur. Avec un entretien approprié, cela devrait convenir. (À des profondeurs inférieures à 6 pouces, le matériau de protection est trop facilement déplacé ou compacté.)

REMARQUE : N'installez pas d'équipement de terrain de jeu sur du béton, de l'asphalte ou toute autre surface dure. Une chute sur une surface dure peut causer des blessures graves à l'utilisateur de l'équipement. L'herbe et la poussière ne sont pas considérées comme des revêtements de protection car l'usure et les facteurs environnementaux peuvent réduire leur capacité d'absorption des chocs. Les tapis et les nattes minces ne constituent généralement pas un revêtement de protection adéquat. Un équipement situé au niveau du sol, tel qu'un bac à sable, un mur d'activité, une maison de jeu ou tout autre équipement ne disposant pas d'une surface de jeu élevée, ne nécessite pas de revêtement de protection.

X3.1.3 Utilisez un confinement, par exemple en creusant autour du périmètre et/ou en le bordant avec une bordure de paysage. N'oubliez pas de tenir compte du drainage de l'eau.

X3.1.3.1 Vérifiez et maintenez la profondeur du matériau de revêtement en vrac. Pour conserver la bonne quantité de matériaux en vrac, marquez le niveau correct sur les poteaux de soutien de l'équipement de jeu. De cette façon, vous pouvez facilement savoir quand réappliquer et/ou redistribuer le revêtement.

X3.1.3.2 N'installez pas de revêtement en vrac sur des surfaces dures telles que le béton ou l'asphalte.

X3.1.4 Surfaces coulées en place ou dalles préfabriquées en caoutchouc - Des revêtements autres que les matériaux en vrac, tels que les dalles en caoutchouc ou les surfaces coulées en place, pourraient vous intéresser.

X3.1.4.1 L'installation de ces surfaces nécessite généralement un professionnel et n'est pas un projet à faire soi-même.

X3.1.4.2 Vérifiez les spécifications de la surface avant d'acheter ce type de revêtement. Demandez à l'installateur/fabricant un rapport indiquant que le produit a été testé selon les normes de sécurité suivantes : ASTM F 1292 Spécification standard pour l'atténuation de l'impact des matériaux de revêtement de surface dans la zone d'utilisation des équipements de terrains de jeux. Ce rapport doit indiquer la hauteur spécifique pour laquelle la surface est destinée à protéger contre les blessures graves à la tête. Cette hauteur doit être égale ou supérieure à la hauteur de chute - distance verticale entre une surface de jeu désignée (surface surélevée pour rester debout, assis ou pour grimper) et la surface de protection en dessous - de votre équipement de jeu

X3.1.4.3 Vérifiez fréquemment l'usure du revêtement de protection.

X3.1.5 Emplacement - Il est essentiel de placer et d'entretenir correctement le revêtement de protection. Assurez-vous de procéder de la façon suivante :

X3.1.5.1 Étendez le revêtement sur au moins 6 pieds à partir de l'équipement et dans toutes les directions.

X3.1.5.2 Pour les balançoires, étendez le revêtement de protection devant et derrière la balançoire sur une distance égale à deux fois la hauteur de la barre supérieure à laquelle la balançoire est suspendue.

« Ces informations ont été extraites des publications du CPSC « Revêtements de terrains de jeu - Guide d'information technique » et « Manuel pour la sécurité des terrains de jeux publics ». Des copies de ces rapports peuvent être obtenues en envoyant un courrier postal à l'adresse suivante : Bureau des affaires publiques, Commission de sécurité des produits de consommation, Washington, DC, 20207 ou appelez l'assistance téléphonique gratuite : 1-800-638-2772.

L'American Society for Testing and Materials ne prend pas position quant à la validité des droits parentaux revendiqués en liaison avec les éléments mentionnés dans cette norme. Les utilisateurs de cette norme sont expressément avertis que la détermination de la validité de ces droits parentaux et du risque de violation de ces droits relève entièrement de leur responsabilité.

La norme est sujette à révision à tout moment par le comité technique responsable et doit être révisée tous les cinq ans et, si elle n'est pas révisée, soit approuvée soit retirée. Vos commentaires sont les bienvenus pour la révision de cette norme ou pour des normes supplémentaires et doivent être adressés au siège social de l'ASTM. Vos commentaires feront l'objet d'un examen approfondi lors d'une réunion du comité technique responsable, à laquelle vous pourrez assister. Si vous estimez que vos commentaires n'ont pas été entendus équitablement, vous devez faire connaître votre point de vue au comité ASTM sur les normes, 100 Barr Harbor Drive, West Conshohocken, PA 19428.



**IL EST IMPORTANT DE VÉRIFIER ET DE SERRER TOUS LE MATÉRIEL AU DÉBUT ET AU COURS DE LA SAISON, CAR ILS PEUVENT SE DESSERRER EN RAISON DE L'EXPANSION ET DE LA CONTRACTION DU BOIS.**

### Au début de chaque saison de jeu

- Resserrez toutes les pièces.
- Lubrifiez toutes les pièces mobiles métalliques conformément aux instructions du fabricant.
- Vérifiez tous les revêtements de protection sur les boulons, les tuyaux, les arêtes et les angles. Remplacez-les s'ils sont desserrés, fissurés ou manquants.
- Vérifiez que toutes les pièces mobiles, y compris les sièges de balançoire, les cordes, les câbles et les chaînes, ne sont pas usées, rouillées ou détériorées de quelque autre manière. Remplacez-les au besoin.
- Vérifiez l'absence de rouille sur les pièces métalliques. Si vous observez de la rouille, poncez et repeignez avec une peinture sans plomb répondant aux exigences de la norme 16 CFR 1303.
- Vérifiez toutes les pièces en bois pour repérer les signes de détérioration et la présence d'échardes. Poncez les échardes et remplacez les pièces en bois détériorées.
- Réinstallez toutes les pièces en plastique, telles que les sièges de balançoire ou tout autre élément retiré pendant la saison froide.
- Ratissez et vérifiez la profondeur du matériau de revêtement protecteur en vrac pour éviter le compactage et maintenir une profondeur appropriée. Remplacez-le si nécessaire.

### Deux fois par mois pendant la saison de jeu

- Resserrez toutes les pièces.
- Vérifiez tous les revêtements de protection sur les boulons, les tuyaux, les arêtes et les angles. Remplacez-les s'ils sont desserrés, fissurés ou manquants.
- Ratissez et vérifiez la profondeur du matériau de revêtement protecteur en vrac pour éviter le compactage et maintenir une profondeur appropriée. Remplacez-le si nécessaire.

### Une fois par mois pendant la saison de jeu.

- Lubrifiez toutes les pièces mobiles métalliques conformément aux instructions du fabricant.
- Vérifiez que toutes les pièces mobiles, y compris les sièges de balançoire, les cordes, les câbles et les chaînes, ne sont pas usées, rouillées ou détériorées de quelque autre manière. Remplacez-les au besoin.

### À la fin de chaque saison ou lorsque la température tombe en dessous de 0 °C (32° F)

- Retirez les sièges de balançoire et les autres articles en plastique tel que spécifié par le fabricant et rangez-les à l'intérieur ou ne les utilisez pas.
- Ratissez et vérifiez la profondeur du matériau de revêtement protecteur en vrac pour éviter le compactage et maintenir une profondeur appropriée. Remplacez-le si nécessaire.

### Entretien supplémentaire

- Vérifiez la poutre de la balançoire et les pièces toutes les deux semaines en raison de la dilatation et de la contraction du bois. Il est particulièrement important que cette procédure soit suivie au début de chaque saison.
- Inspectez les pièces en bois tous les mois. Le grain du bois se soulève parfois pendant la saison sèche, ce qui provoque l'apparition d'échardes. Du sable fin peut être nécessaire pour maintenir un environnement de jeu sûr. Traitez régulièrement votre ensemble de jeu avec de la teinture afin d'empêcher les craquelures et les fissures dues aux intempéries.
- Une teinture transparente à base d'eau a été appliquée sur votre ensemble de jeu. Ceci a pour unique but de protéger la couleur. Une ou deux fois par an, en fonction de vos conditions climatiques, vous devez appliquer une protection (enduit) sur le bois de votre unité. Avant l'application de l'enduit, poncez légèrement les « rugosités » de votre ensemble de jeu. Veuillez noter qu'il s'agit d'une exigence de votre garantie.
- Le montage et le maintien du centre de jeu sur un emplacement plat sont très importants. Au fur et à mesure que vos enfants jouent, votre centre de jeu s'enfonce lentement dans le sol. Il est donc très important qu'il soit posé de façon homogène. Assurez-vous que l'ensemble de jeu soit bien nivelé une fois par an ou au début de chaque saison de jeu.

### Instructions de mise au rebut

Si vous ne souhaitez plus utiliser votre centre de jeu, vous devez le démonter et en disposer de manière à éviter tout risque déraisonnable au moment de la mise au rebut de l'appareil.

### Montage par un tiers

- Le client peut, à sa seule discrétion, choisir de faire appel à une personne ou à un service tiers pour monter ce produit. Backyard Discovery n'assume aucune responsabilité pour les frais engagés par le client pour des services de montage. Veuillez consulter notre garantie pour plus d'informations sur la couverture du remplacement des pièces endommagées ou manquantes. Backyard Discovery ne remboursera pas au client le prix de pièces achetées.
- Les modifications apportées par le consommateur à l'activité d'origine doivent être effectuées conformément aux instructions du fabricant. Des instructions doivent être fournies avec le kit/accessoire concernant les cordes/les filets internes, le diamètre minimal et les nécessités de réparation.

**LES PROPRIÉTAIRES SONT RESPONSABLES DU MAINTIEN DE LA LISIBILITÉ DES ÉTIQUETTES DE SIGNALISATION**



*Votre structure Backyard Discovery est conçue et construite avec des matériaux de qualité. Comme tous les produits d'extérieur, elle est susceptible de s'user avec le temps et selon le climat. Pour maximiser l'utilisation, la sécurité et la durée de vie de votre structure, il est important d'en assurer l'entretien correct.*

### À propos du bois

Backyard Discovery utilise 100 % de bois de cèdre (C. Lanceolata). Bien que nous choissions avec soin le bois de la meilleure qualité disponible, le bois reste un produit naturel susceptible de se détériorer, ce qui peut modifier l'aspect de votre ensemble.

#### Quelles sont les causes de la détérioration ? Cela affecte-t-il la solidité de mon produit ?

Les effets de l'eau (humidité) sont l'une des principales causes de détérioration. La teneur en humidité du bois à la surface est différente de celle de l'intérieur du bois. Au fur et à mesure que le climat change, l'humidité pénètre ou émane du bois, ce qui provoque des tensions pouvant entraîner des problèmes de craquelures et/ou de déformation. Vous pouvez vous attendre à ce qui suit en termes de détérioration. Ces modifications n'affecteront pas la solidité du produit :

- 1. Les craquelures** sont la présence de fissures superficielles dans le bois le long du grain. Un montant (4 " x 4 ") subira plus de craquelures qu'un panneau (1 " x 4 ") car la teneur en humidité de la surface et de l'intérieur variera plus que dans un bois plus fin.
- 2. La déformation** résulte d'une distorsion (torsion, bombement) du plan d'origine de la planche et résulte souvent d'un mouillage et d'un séchage rapides du bois.
- 3. La décoloration** se produit comme un changement naturel de la couleur du bois, car il est exposé à la lumière du soleil et deviendra gris au fil du temps.

#### Comment puis-je réduire la détérioration des produits en bois ?

- 1.** Votre produit en bois est enduit d'une teinture à base d'eau. La lumière du soleil décomposera le revêtement. Nous vous recommandons donc d'appliquer un hydrofuge ou une teinture tous les ans (consultez votre fournisseur de peinture et de teinture local pour connaître le produit recommandé). Vous devez appliquer un type de protection (enduit) sur le bois de votre produit. **Veillez noter qu'il s'agit d'une exigence de votre garantie.** La plupart des détériorations sont le résultat normal de la nature et n'affecteront pas la sécurité du produit. Toutefois, si vous pensez qu'une pièce a souffert de graves problèmes de détérioration, appelez notre service clientèle pour obtenir de l'aide.
- 2.** Inspectez les pièces en bois tous les mois. Le grain du bois se soulève parfois pendant la saison sèche, ce qui provoque l'apparition d'échardes. Un ponçage léger peut être nécessaire pour maintenir un environnement sûr. Le traitement de votre produit avec un produit de protection (enduit) après le ponçage aidera à prévenir les risques de craquelures/fissures et autres dommages dus aux intempéries.



### Risque de protubérance

#### Incorrect

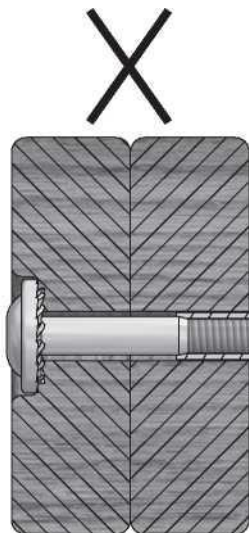

Si vous pouvez voir le filetage et que votre boulon dépasse de l'écrou encastré, il est possible que vous ayez trop serré le boulon ou utilisé du matériel incorrect. Si vous avez trop serré, retirez le boulon et ajoutez des rondelles pour éliminer la saillie.

#### Correct

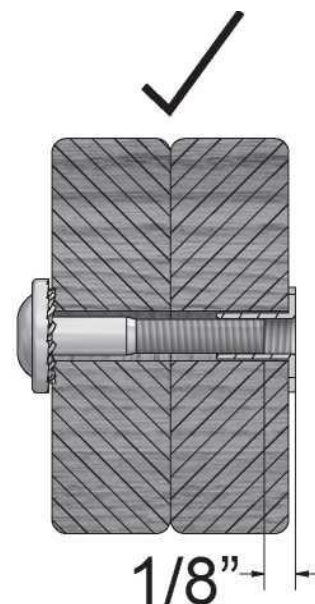

### Montage correct du matériel

#### Montage du boulon et écrou encastré

Placez l'écrou encastré dans le trou prévu à cet effet. Insérez le boulon dans la rondelle de blocage et insérez-le dans le trou prévu à l'opposé de l'écrou encastré. Tournez dans le sens des aiguilles d'une montre pour visser l'écrou encastré. Ne serrez pas complètement avant d'en recevoir l'instruction.

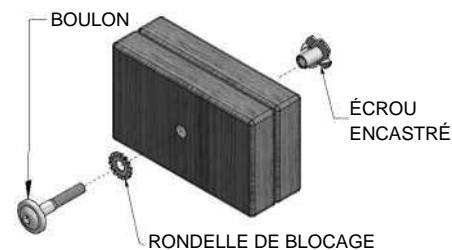

#### Montage du boulon et écrou à portée cylindrique

Insérez un écrou à portée cylindrique dans la rondelle de verrouillage et poussez l'ensemble dans le trou prévu à cet effet. Insérez votre boulon dans la deuxième rondelle de blocage et poussez l'ensemble dans le trou prévu à cet effet à l'opposé de l'écrou à portée cylindrique. Tournez dans le sens des aiguilles d'une montre pour visser l'écrou à portée cylindrique. Ne serrez pas complètement avant d'en recevoir l'instruction.

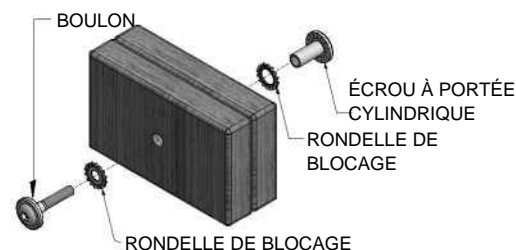

#### Montage du tire-fond

Normalement, un trou de référence pré-percé se trouve sur les montages nécessitant un tire-fond. S'il n'y a pas de trou de référence, alignez les deux planches comme elles doivent être fixées et utilisez le trou percé en usine comme guide pour percer un autre trou de référence dans la planche contiguë. Cela empêchera le bois de se fendre. Seule une rondelle de blocage est nécessaire pour les marches avec vis tire-fond.

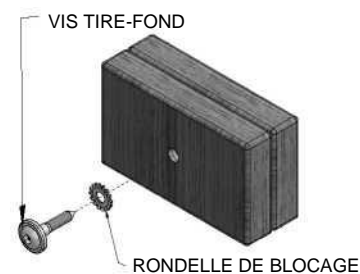



### CONSEILS DE MONTAGE :

Gardez un œil sur ces boîtes qui contiennent des images et des informations utiles rendant le processus de montage aussi simple et rapide que possible.

## Classer le bois



Lorsque vous retirez les pièces en bois des boîtes, nous vous recommandons de les classer par numéro de pièce avant de commencer le montage. Cela permettra un montage plus rapide et une identification facile de toutes les pièces manquantes ou endommagées.

## Classer le matériel

ÉCROU À PORTÉE CYLINDRIQUE  
H100545



VIS  
H100695



ÉCROU ENCASTRÉ  
H100699



RONDELLE PLATE  
H100706



BOULON HEXAGONAL  
H100716



BOULON  
H100718



VIS À TÊTE BOMBÉE CRUCIFORME  
H100742



Pour vous aider lors du montage, nous vous recommandons de classer les sacs de matériel en fonction du numéro alphanumérique à sept chiffres imprimé sur les sacs ou par type de matériel (par exemple, boulons, écrous, etc.). L'organisation de votre matériel facilitera le montage.

## Identification du matériel

Les sacs de pièces portent un numéro de référence alphanumérique à sept chiffres imprimés dessus. Lors du montage, il vous suffit de référencer les trois derniers chiffres du numéro de pièce, comme indiqué à chaque étape. Cela vous aidera à trouver la pièce appropriée plus facilement.

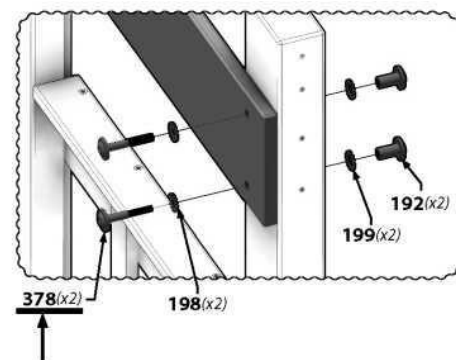
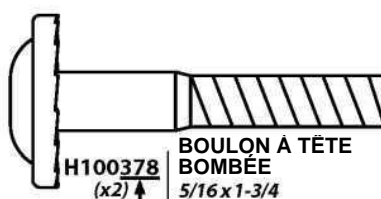

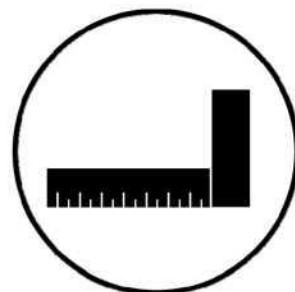

### Les icônes et leurs utilisations que vous verrez tout au long de ce manuel



Vous devez vous assurer que votre montage est bien aligné avant de serrer les boulons.



Lorsque vous verrez cette icône, vous aurez besoin d'une clé à douille. Les icônes ci-dessous indiquent la taille des pièces jointes nécessaires pour le montage 1/2.



Pour un montage correct, vous devez vous assurer que votre structure est nivelée avant de passer à l'étape suivante.

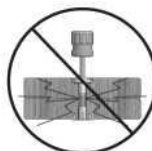

Cette icône vous prévient de ne pas trop serrer les boulons. Ceci afin d'éviter tout dommage structurel et tout éclatement du bois.



Certaines étapes du processus de montage nécessiteront une paire de mains supplémentaire. Assurez-vous de compter sur quelqu'un pour vous aider.



Cette icône vous montrera quels éléments de forage sont nécessaires. Pour cet exemple, vous aurez besoin d'un tournevis à tête cruciforme et d'une prise 3/8.



Cette icône indique la taille d'une clé à fourche. Utilisez la clé comme barre de fraction.



La sélection du bon emplacement pour votre produit de jeu est importante pour la sécurité de vos enfants et la longévité du produit

- La zone de jeu sûre fait référence à une zone s'étendant de 6 pi et 7 " (2 m) au-delà du centre de jeu de tous les côtés, y compris l'espace situé au-dessus du centre de jeu.

## DIAGRAMME DE ZONE DE JEU SÛRE

### Dimension au sol

3'-5 7/8" (1.1 m) x 3'-10 5/8" x (1.2 m) x 4' 7-3/8" (1.4 m)

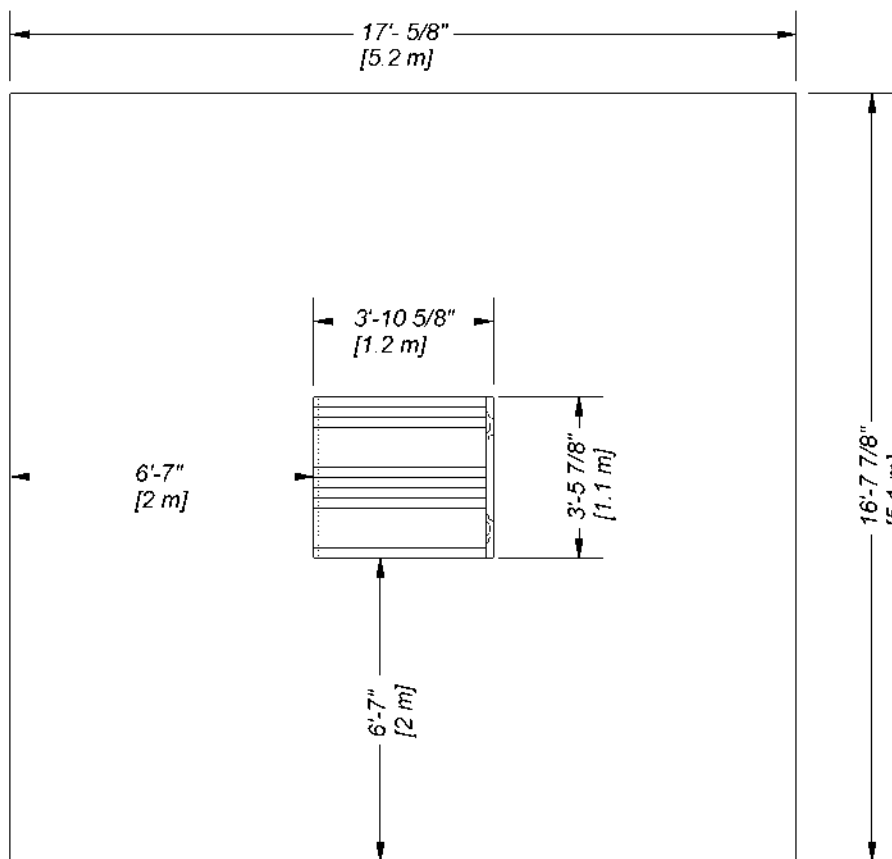

### Zone de jeu sûre

16'-7 7/8" (5.1 m) x 17'- 5/8" (5.2 m)

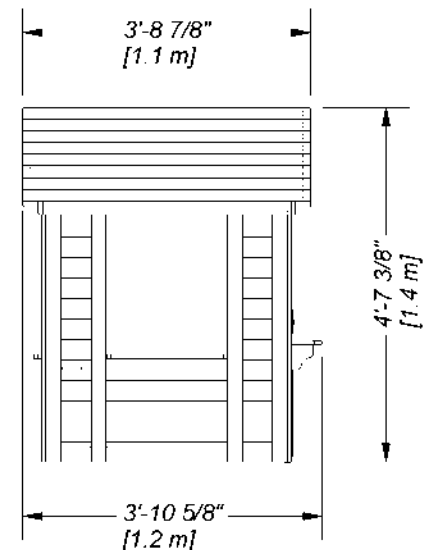

HAUTEUR DE JEU SÛRE : 1T-2 3/8 po [3,4 m]

HAUTEUR DE CHUTE MAXIMALE : 4 pieds-7-3/8 pouces [1,4 m]

### Informations générales :

Votre ensemble a été conçu et fabriqué uniquement pour les enfants et pour un usage résidentiel.

Un maximum de 150 lb (68 kg) par enfant est recommandé pour les activités de jeu conçues pour un usage individuel.

Un maximum de 120 lb (54,4 kg) par enfant est recommandé pour les activités de jeu conçues pour plusieurs enfants.

Un maximum de 9 enfants est recommandé pour cette balançoire.



### Composants en bois (pas à l'échelle)



**D1** | SUPPORT DE COMPTOIR - W4L13444  
(x1) | 1 3/8"x4 3/8"x5 7/8" (36x112x150)



**J1** | SUPPORT DE COMPTOIR - W4L13445  
(x2) | 1"x2 3/8"x5 7/8" (24x60x150)



**K1** | TRIANGLE POUR RAYONS DE SOLEIL - W4L13450  
(x2) | 5/8"x5 1/4"x10 3/8" (16x134x265)



**L1** | PLANCHE DE FRONTON - W4L13447  
(x4) | 5/8"x4 3/8"x25 3/8" (16x112x643)



**M1** | COMPTOIR - W4L13446  
(x4) | 5/8"x3 3/8"x18 1/2" (16x86x469)

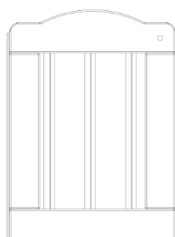

**DP1** | ENSEMBLE DE PORTE - W2A02980  
(x1) | 1 1/4"x17 15/16"x13 1/8" (32x456x334)



**N1** | ÉTAGÈRE DE FENÊTRE LATÉRALE - W4L13453  
(x2) | 5/8"x2 3/8"x18 7/8" (16x60x479)



**N2** | ÉTAGÈRE DE FENÊTRE ARRIÈRE - W4L13448  
(x1) | 5/8"x2 3/8"x19 1/8" (16x60x485)



**N3** | BUTÉE DE PORTE - W4L13449  
(x1) | 5/8"x2 3/8"x3 7/8" (16x60x100)



**N4** | TRAVERSE - W4L13443  
(x8) | 5/8"x2"x3 1/8" (16x50x80)

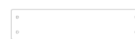

**N5** | PLANCHE RAYON DE SOLEIL - W4L13451  
(x2) | 5/8"x2 3/8"x10 1/4" (16x60x260)



**N6** | PLANCHE RAYON DE SOLEIL - W4L13452  
(x4) | 5/8"x2 3/8"x8 1/4" (16x60x210)

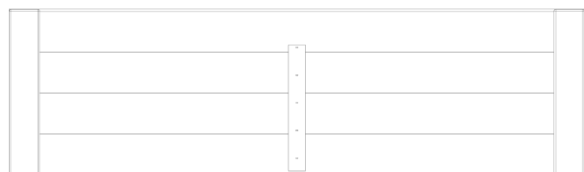

**RP1** | PANNEAU DE TOIT INFÉRIEUR - W2A02982  
(x2) | 1 3/8"x13"x44 7/8" (35x329x1140)

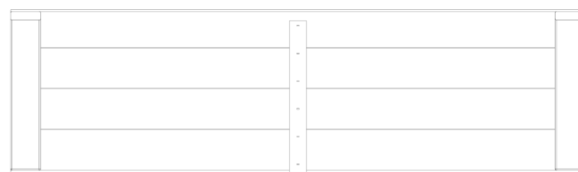

**RP2** | PANNEAU DE TOIT SUPÉRIEUR - W2A02983  
(x2) | 1 3/8"x12 3/4"x44 7/8" (35x324x1140)



## Composants en bois (pas à l'échelle)

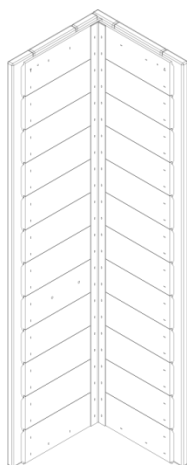

**WP3** | PANNEAU D'ANGLE ARRIÈRE GAUCHE - W2A02993  
(x1)

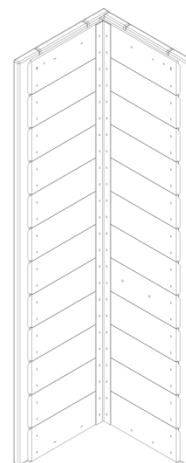

**WP4** | PANNEAU D'ANGLE ARRIÈRE DROIT - W2A02994  
(x1)



**WP1** | PANNEAU D'ANGLE AVANT GAUCHE - W2A02991  
(x1)

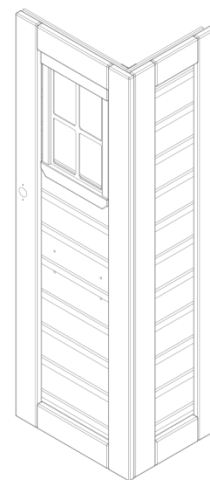

**WP2** | PANNEAU D'ANGLE AVANT DROIT - W2A02992  
(x1)



**WP5** | CLOISON CENTRALE INFÉRIEURE - W2A02978  
(x2) 1 1/2"x6 5/8"x20 7/8" (38x167x530)



**WP7** | CLOISON CENTRALE ARRIÈRE SUPÉRIEURE - W2A02989  
(x1) 1 1/2"x21 1/8"x9 3/4" (38x536x248)



**WP6** | CLOISON CENTRALE SUPÉRIEURE - W2A02979  
(x2) 1 1/2"x9 3/4"x20 7/8" (38x248x530)



**WP8** | CLOISON CENTRALE ARRIÈRE INFÉRIEURE - W2A02990  
(x1) 1 1/2"x6 5/8"x21 1/8" (38x167x536)

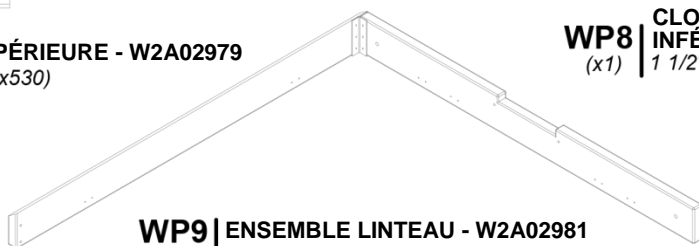

**WP9** | ENSEMBLE LINTEAU - W2A02981  
(x2) 3 3/8"x37 7/8"x38 7/8" (86x962x986)



## Matériel



H100090 | VIS À TÊTE PLATE CRUCIFORME  
(x7) | 8x2 1/2"



H100086 | VIS À TÊTE PLATE CRUCIFORME  
(x24) | 8x1 1/2



H100087 | VIS À TÊTE PLATE CRUCIFORME  
(x57) | 8x1 1/4



H100088 | VIS À TÊTE PLATE CRUCIFORME  
(x33) | 8x1 1/8



H100085 | VIS À TÊTE PLATE CRUCIFORME  
(x41) | 8x1



H100537 | VIS À TÊTE PLATE CRUCIFORME SD  
(x2) | 8x1



H100624 | VIS À TÊTE PLATE CRUCIFORME NOIRE  
(x2) | 6x5/8



H100124 | VIS À TÊTE PLATE CRUCIFORME  
(x2) | 8 x 1/2



H100070 | VIS À TÊTE PLATE CRUCIFORME  
(x9) | 8x3/4



H100128 | VIS À TÊTE PLATE CRUCIFORME  
(x4) | 8x5/8



H100361 | VIS À TÊTE MINCE CRUCIFORME  
(x2) | 8x7/16

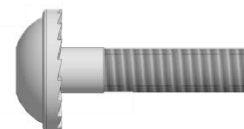

H100137 | BOULON WH  
(x5) | 1/4x1

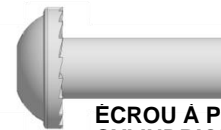

H100140 | ÉCROU À PORTÉE CYLINDRIQUE À TÊTE BOMBÉE  
(x5) | 1/4x7/8



H100138 | RONDELLE DE BLOCAGE EXT  
(x5) | 6x15



H100139 | RONDELLE DE BLOCAGE EXT  
(x5) | 8x15



H100764 | DISPOSITIF DE VISSAGE  
(x1)

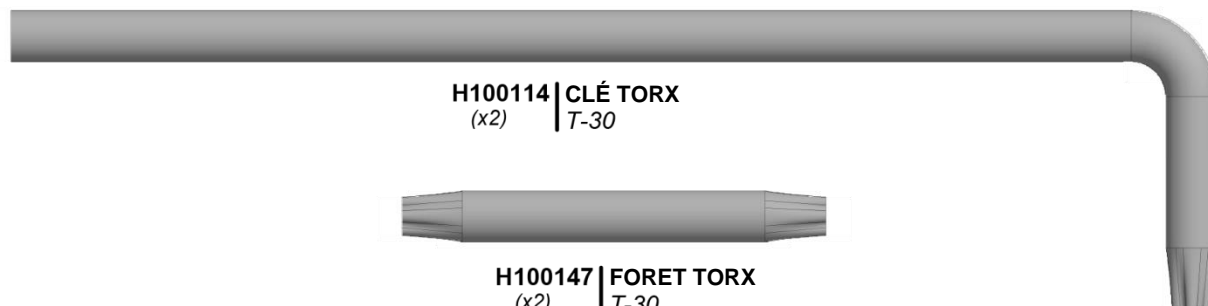

H100114 | CLÉ TORX  
(x2) | T-30

H100147 | FORET TORX  
(x2) | T-30



Accessoires (pas à échelle)

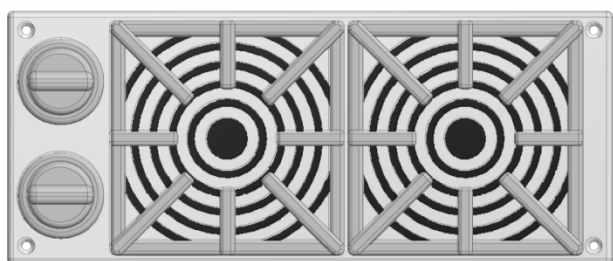

A6P00025 | KIT CUISINIÈRE  
(x1)

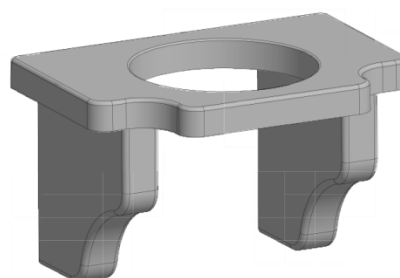

A6P00387 | PORTE-POT DE FLEURS - NOIR  
(x2)

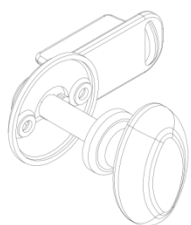

A6P00020 | KIT BOUTON DE PORTE  
(x1)

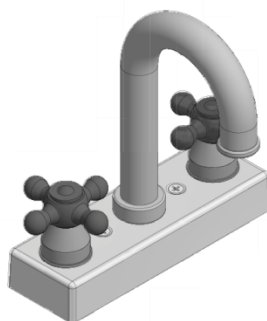

A6P00024 | KIT DE ROBINET  
(x1)



A100132 | KIT TÉLÉPHONE  
(x1)



**ASSUREZ-VOUS DE LAVER TOUS LES JOUETS EN PLASTIQUE AVANT UTILISATION.**

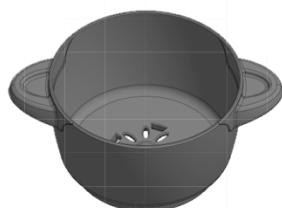

A6P00336 | CASSEROLE  
(x1)

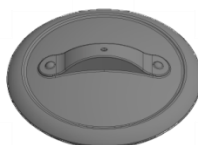

A6P00337 | COUVERCLE  
CASSEROLE/POÊLE  
(x1)



A6P00338 | POÊLE À FRIRE  
(x1)



A6P00340 | LOUCHE  
(x1)

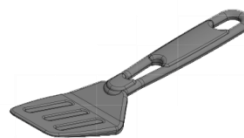

A6P00339 | SPATULE  
(x1)



Accessoires (pas à échelle)



A4M00517 | TRAVERSE EN MÉTAL  
(x1)

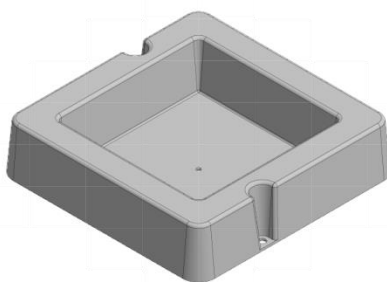

A6P00032 | BASSIN DE MONTAGE EN SURFACE  
(x1)



A4M00528 | ÉTIQUETTE ID ARRIÈRE (MOYENNE) ÂGES 2 À 10 ANS  
(x1)



A100314 | ÉTIQUETTE DE RÉVISION « A »  
(x1)



A6P00290 | PLAQUE DE LA SONNETTE  
(x1)



A100174 | SONNETTE  
(x1)



# ÉTAPE 1



**WP3** | PANNEAU D'ANGLE ARRIÈRE GAUCHE -  
(x1) | W2A02993

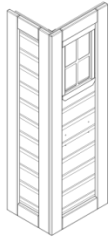

**WP1** | PANNEAU D'ANGLE AVANT GAUCHE -  
(x1) | W2A02991

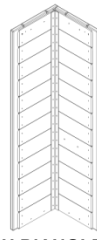

**WP4** | PANNEAU D'ANGLE ARRIÈRE DROIT -  
(x1) | W2A02994

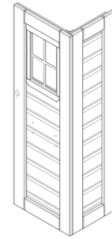

**WP2** | PANNEAU D'ANGLE AVANT DROIT - W2A02992  
(x1)



### REMARQUE :

POSITIONNEZ LES PANNEAUX DES CLOISONS  
COMME INDIQUÉ CI-DESSOUS. ASSUREZ-VOUS  
DE LA BONNE MISE EN PLACE DES PANNEAUX  
EN VÉRIFIANT LES EMBLEMES DES TROUS  
COMME INDIQUÉ CI-DESSOUS.

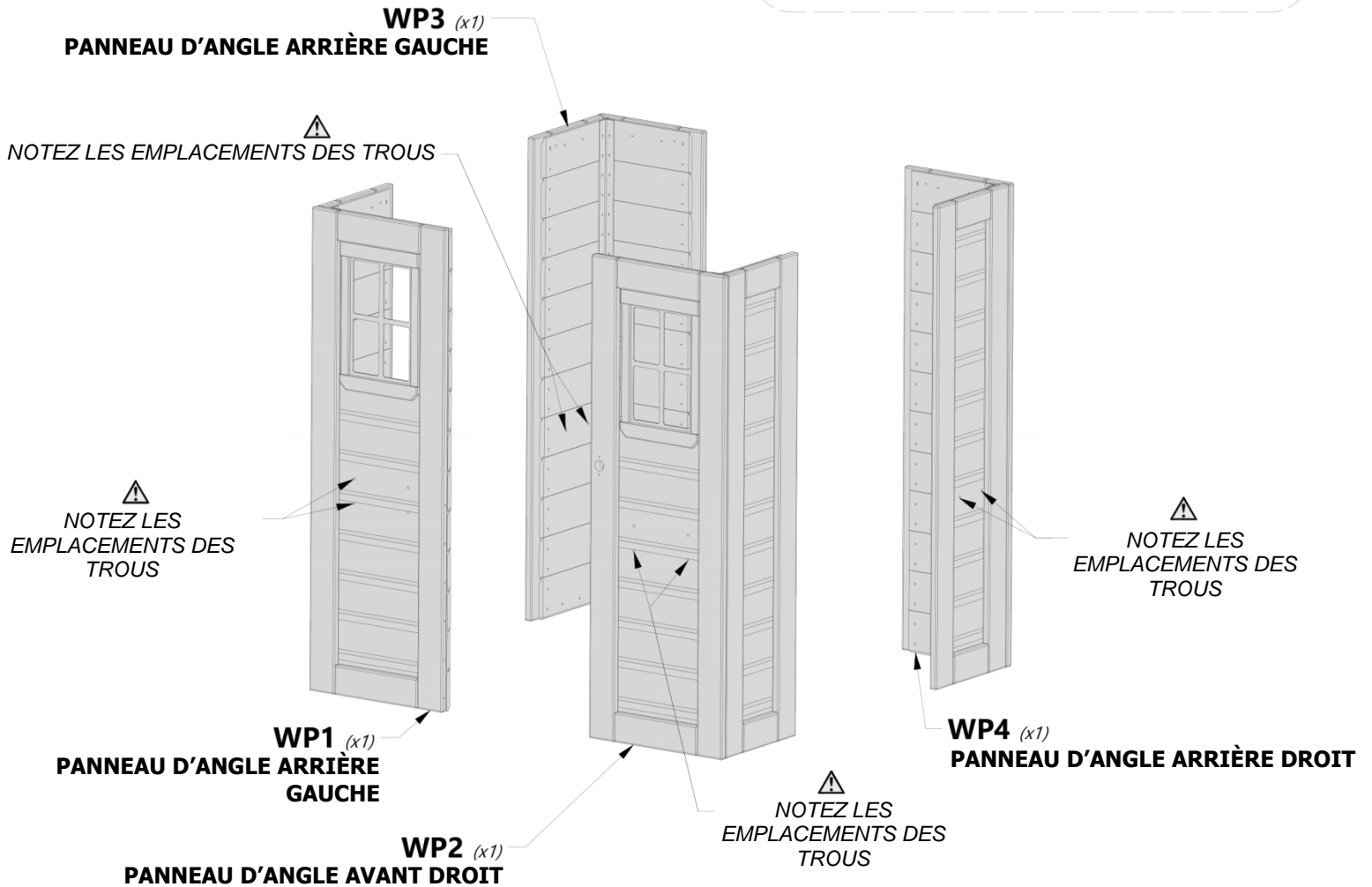



## ÉTAPE 2



**WP5** | CLOISON CENTRALE INFÉRIEURE - W2A02978  
(x1) | 1 1/2"x6 5/8"x20 7/8" (38x167x530)



**WP6** | CLOISON CENTRALE SUPÉRIEURE - W2A02979  
(x1) | 1 1/2"x9 3/4"x20 7/8" (38x248x530)



**H100085** | VIS À TÊTE PLATE  
(x10) | CRUCIFORME  
8x1

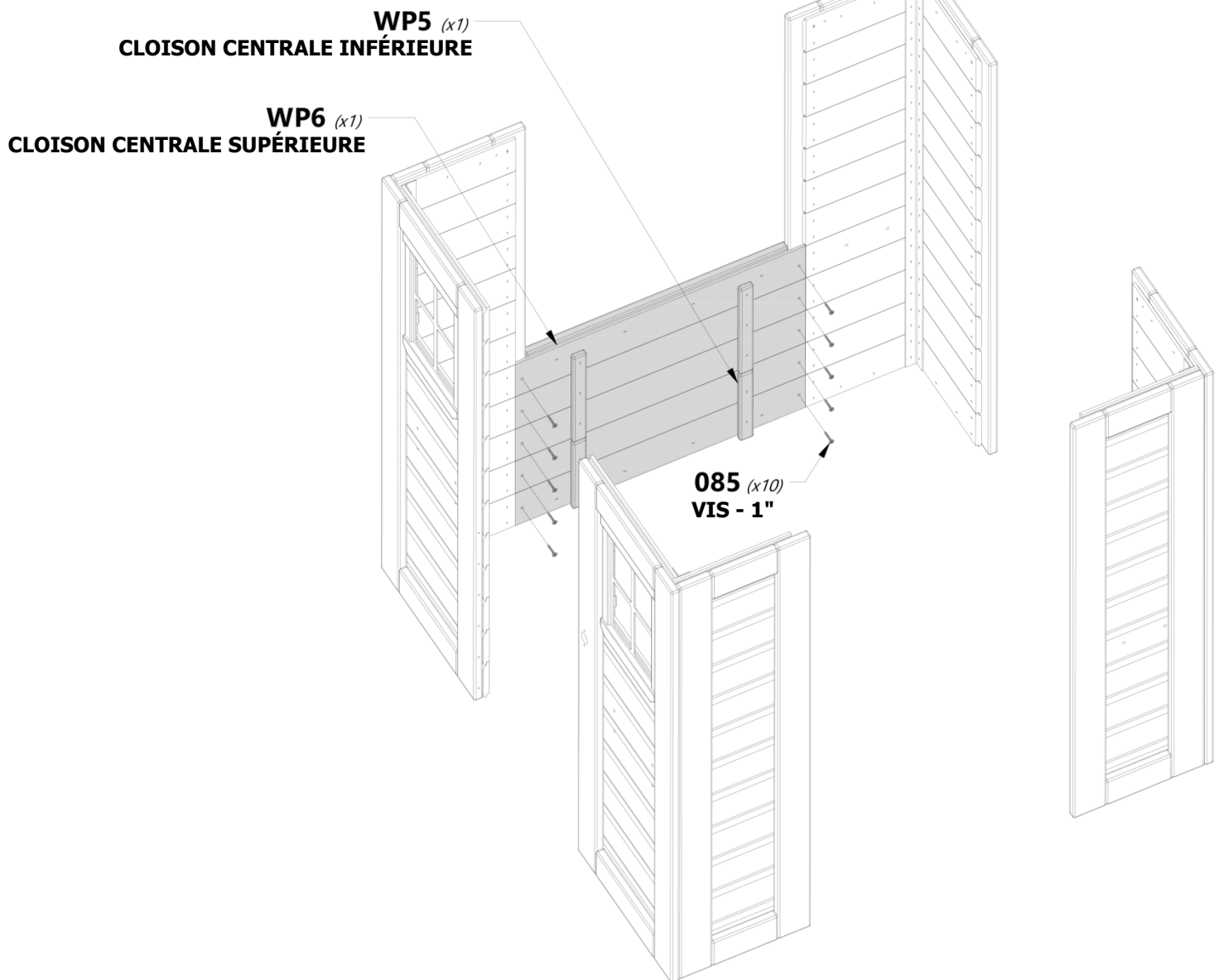



## ÉTAPE 3

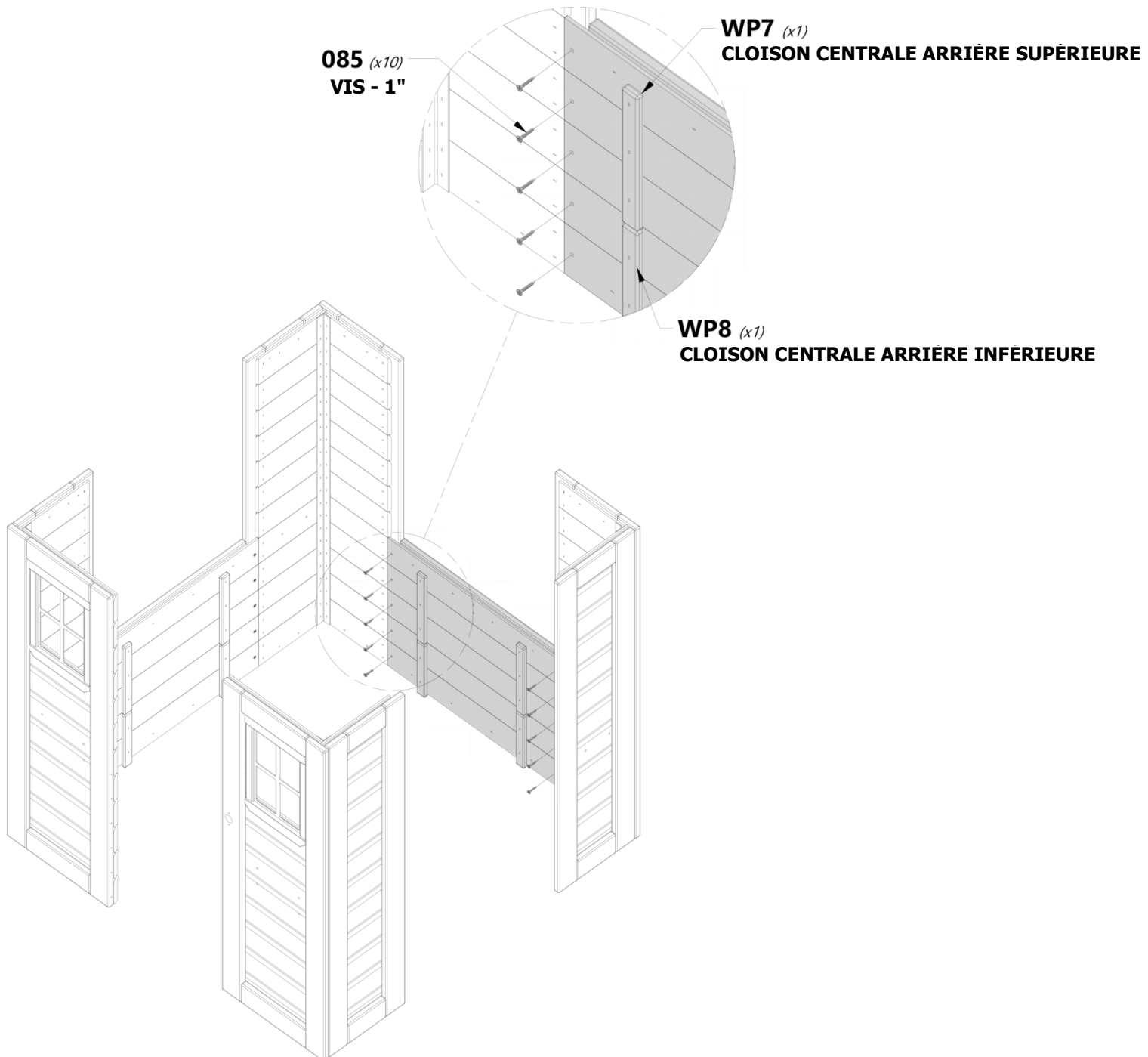
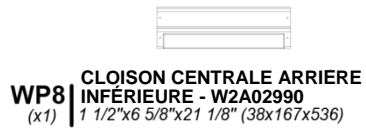
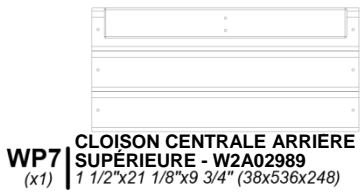



## ÉTAPE 4



**WP5** | CLOISON CENTRALE INFÉRIEURE - W2A02978  
(x1) | 1 1/2"x6 5/8"x20 7/8" (38x167x530)



**WP6** | CLOISON CENTRALE SUPÉRIEURE - W2A02979  
(x1) | 1 1/2"x9 3/4"x20 7/8" (38x248x530)



**H100085** | VIS À TÊTE PLATE  
(x10) | CRUCIFORME  
8x1

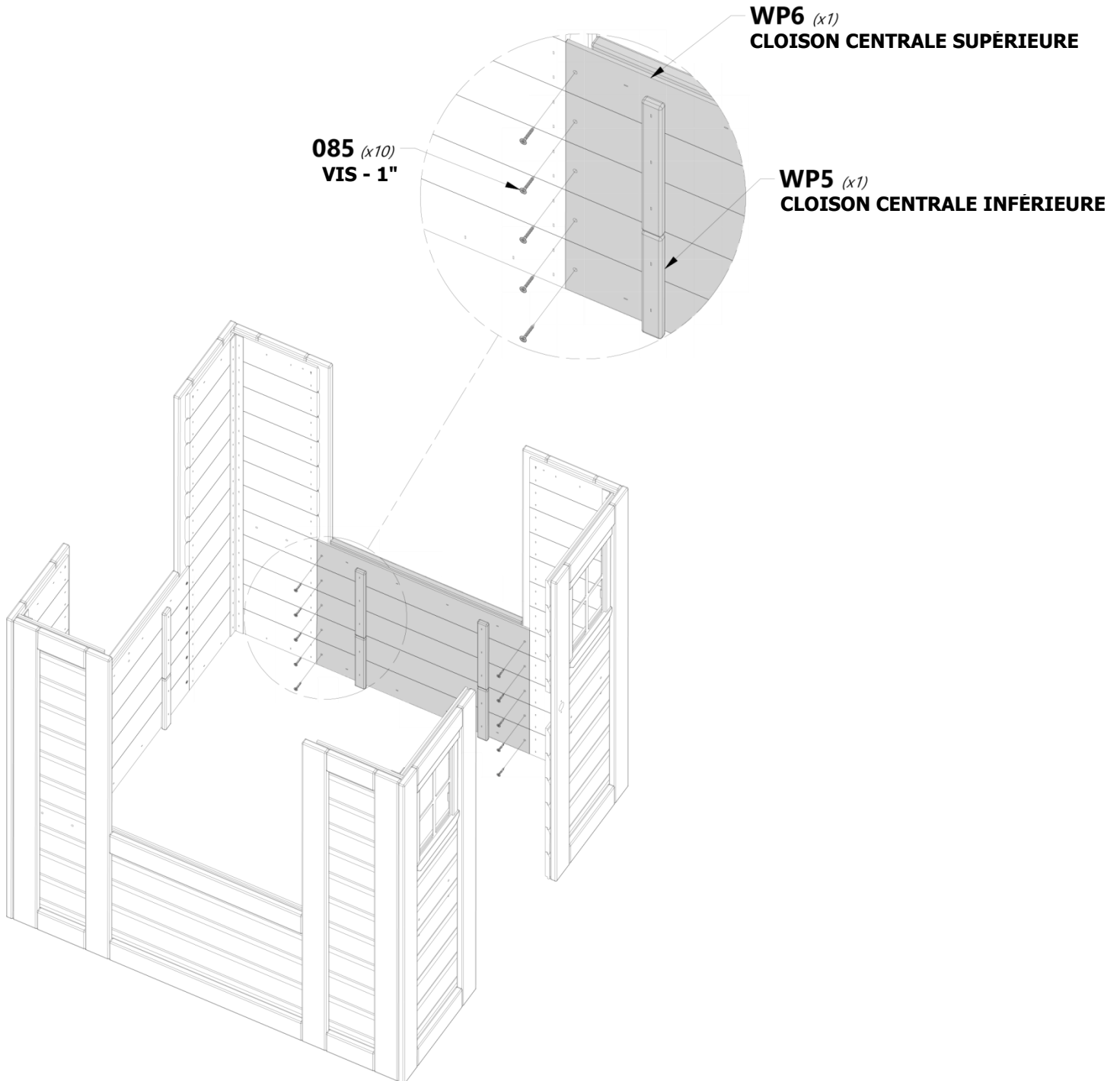



# ÉTAPE 5



**DP1** | ENSEMBLE DE PORTE - W2A02980  
(x1) | 1 1/4" x 17 15/16" x 13 1/8" (32x456x334)



**H100088** | VIS A TETE PLATE CRUCIFORME  
(x6) | 8x1 1/8

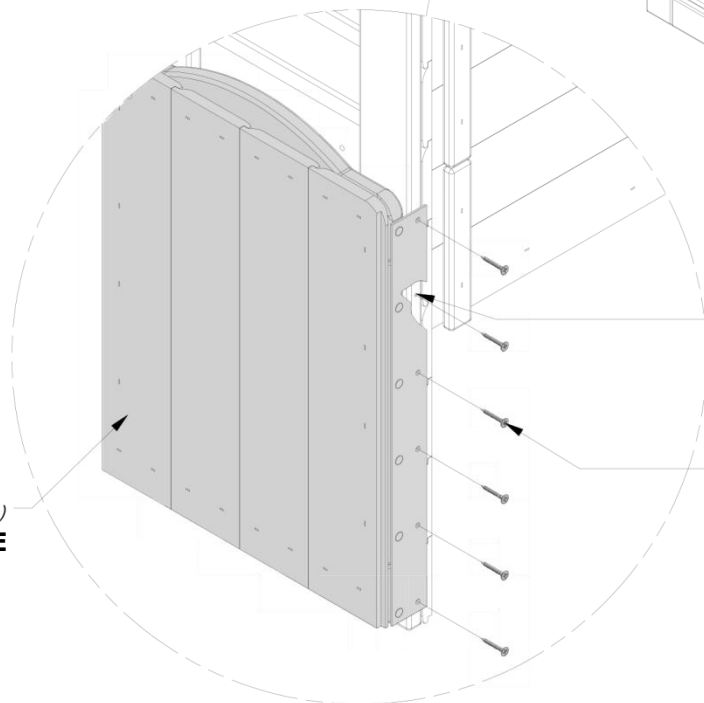
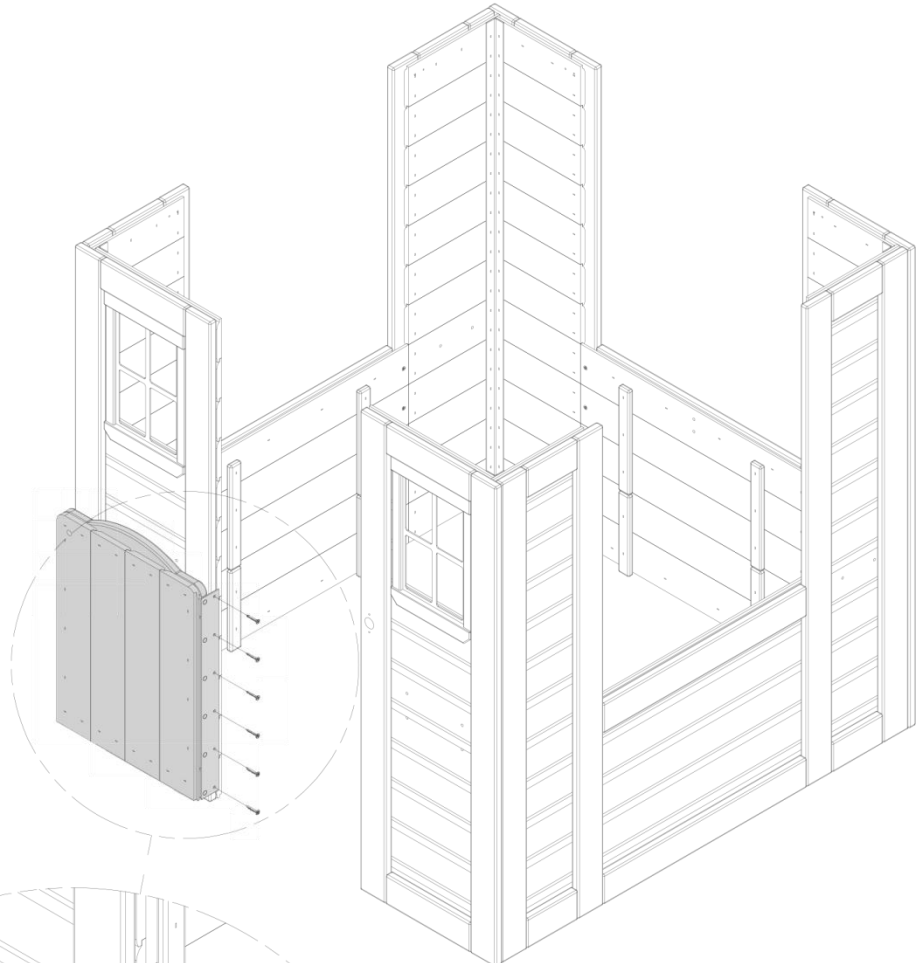
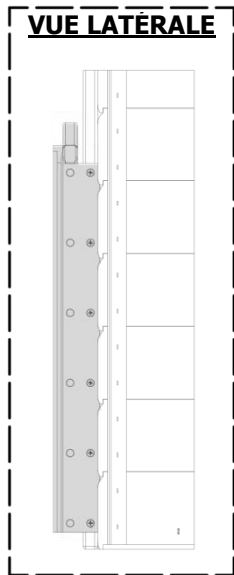

**DP1** (x1)  
**ENSEMBLE DE PORTE**

 **REPÉREZ LES TROUS DE RÉFÉRENCE**

**088** (x6)  
**VIS - 1 1/8"**



## ÉTAPE 6



**A4M00517**  
(x1) TRAVERSE EN MÉTAL



**H100070**  
(x8) VIS À TÊTE MINCE CRUCIFORME  
8x3/4



**CONSEIL :**  
ALIGNER LA TRAVERSE AVEC LES  
TROUS DE RÉFÉRENCE ET  
ASSEMBLER COMME INDICQUÉ.

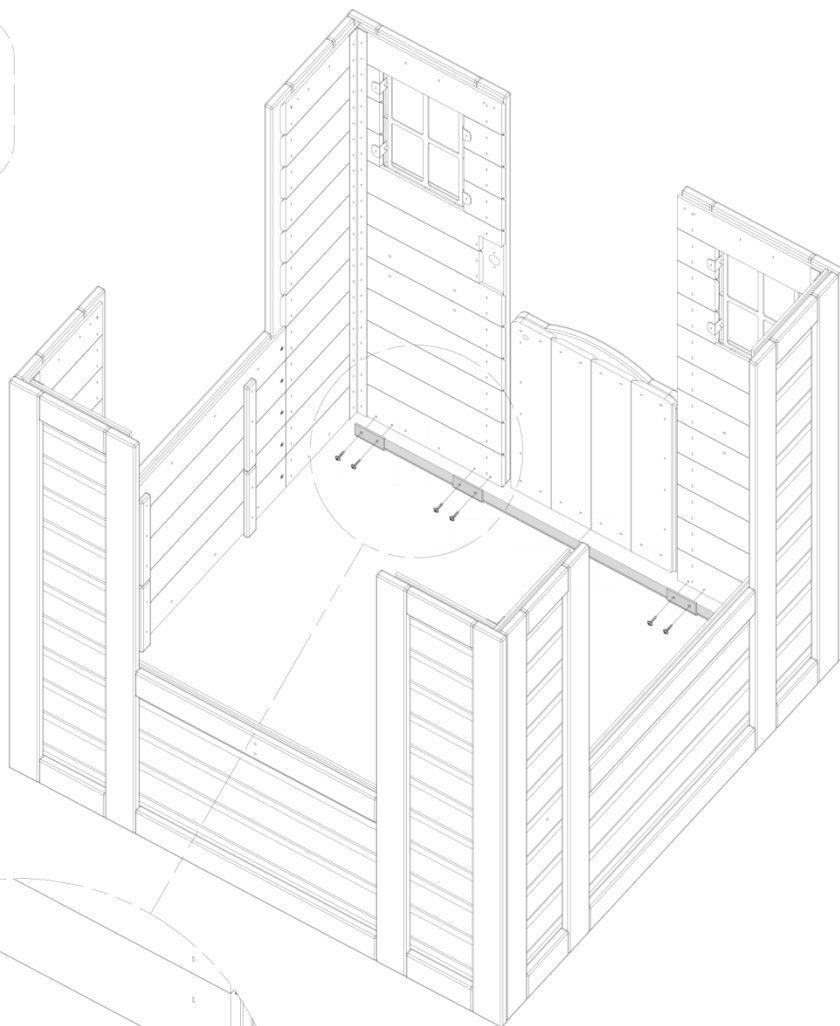

  
REPÉREZ LES TROUS DE  
RÉFÉRENCE

**070** (x8)  
VIS - 8 3/4"

**517** (x1)  
TRAVERSE EN MÉTAL



## ÉTAPE 7

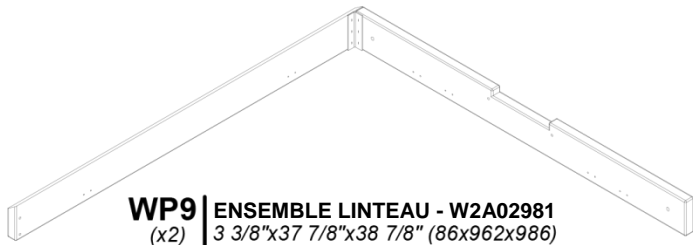

**WP9** | ENSEMBLE LINTEAU - W2A02981  
(x2) | 3 3/8"x37 7/8"x38 7/8" (86x962x986)



**H100090** | VIS À TÊTE PLATE CRUCIFORME  
(x4) | 8x2 1/2"



### REMARQUE :

APPUYEZ LES LINTEAUX SUR LES  
PANNEAUX MURAUX ET  
ASSEMBLEZ COMME INDIQUÉ.

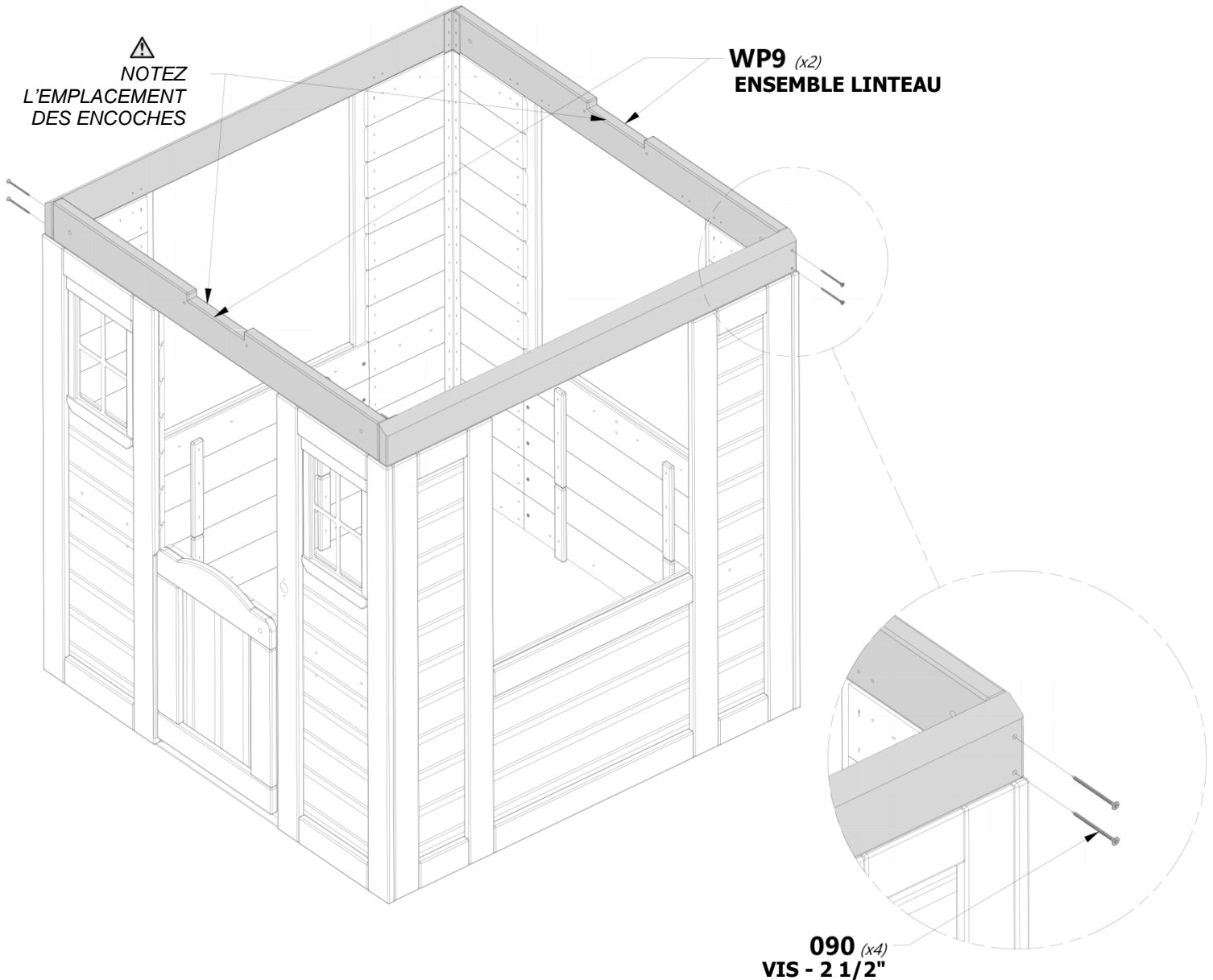



## ÉTAPE 8



**N4** | TRAVERSE - W4L13443  
(x8) | 5/8"x2"x3 1/8" (16x50x80)



**H100087** | VIS A TETE PLATE CRUCIFORME  
(x32) | 8x1 1/4

**N4** (x8)  
**TRAVERSE**

 **REPÉREZ LES TROUS DE RÉFÉRENCE**

**087** (x32)  
**VIS - 1 1/4"**

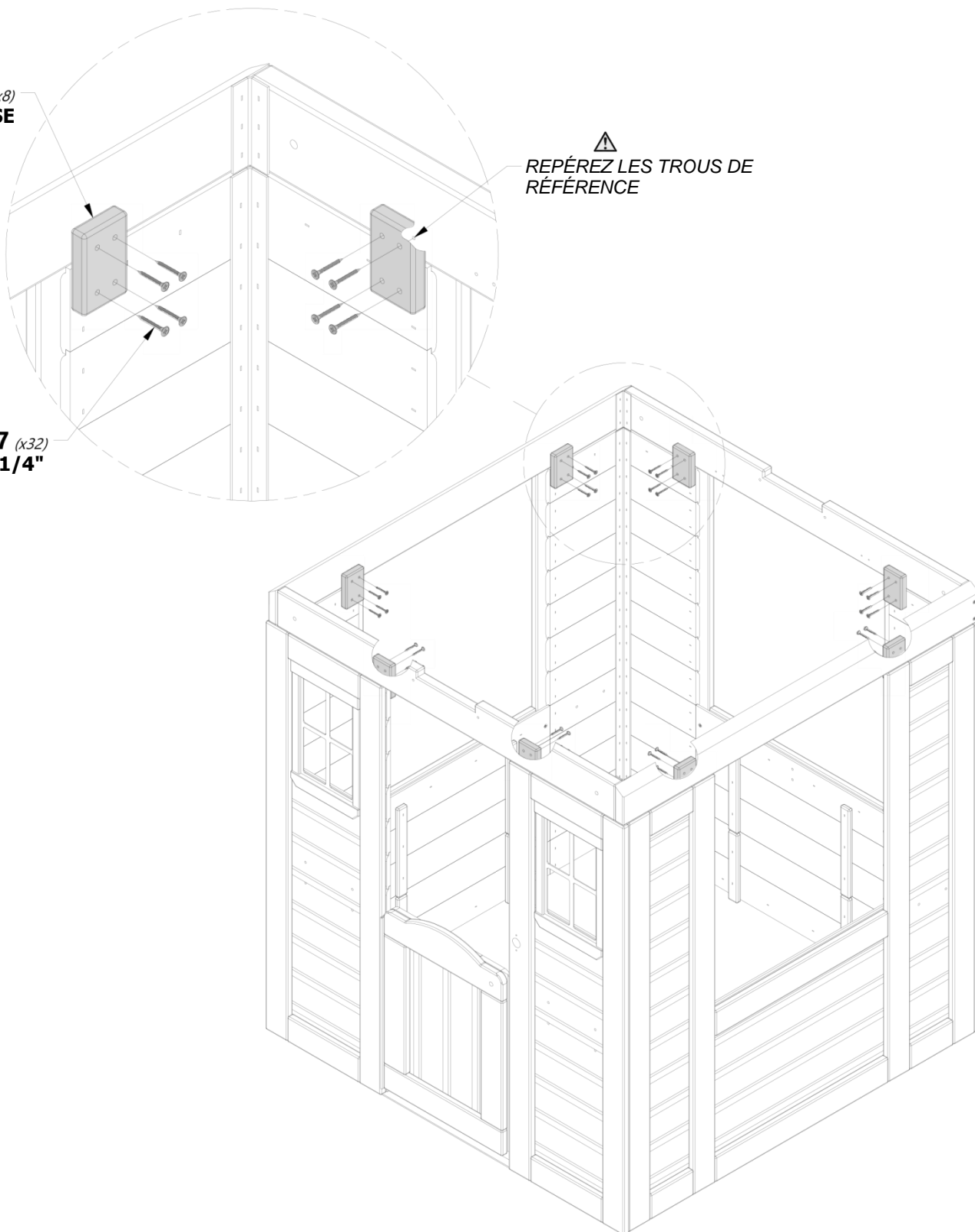



## ÉTAPE 9

**L1** | **PLANCHE DE FRONTON - W4L13447**  
(x4) | 5/8"x4 3/8"x25 3/8" (16x112x643)

**H100137** | **BOULON WH**  
(x4) | 1/4x1

**H100138** | **RONDELLE DE BLOCAGE EXT**  
(x4) | 6x15

**H100139** | **RONDELLE DE BLOCAGE EXT**  
(x4) | 8x15

**H100140** | **ÉCROU À PORTÉE CYLINDRIQUE À TÊTE BOMBÉE**  
(x4) | 1/4x7/8

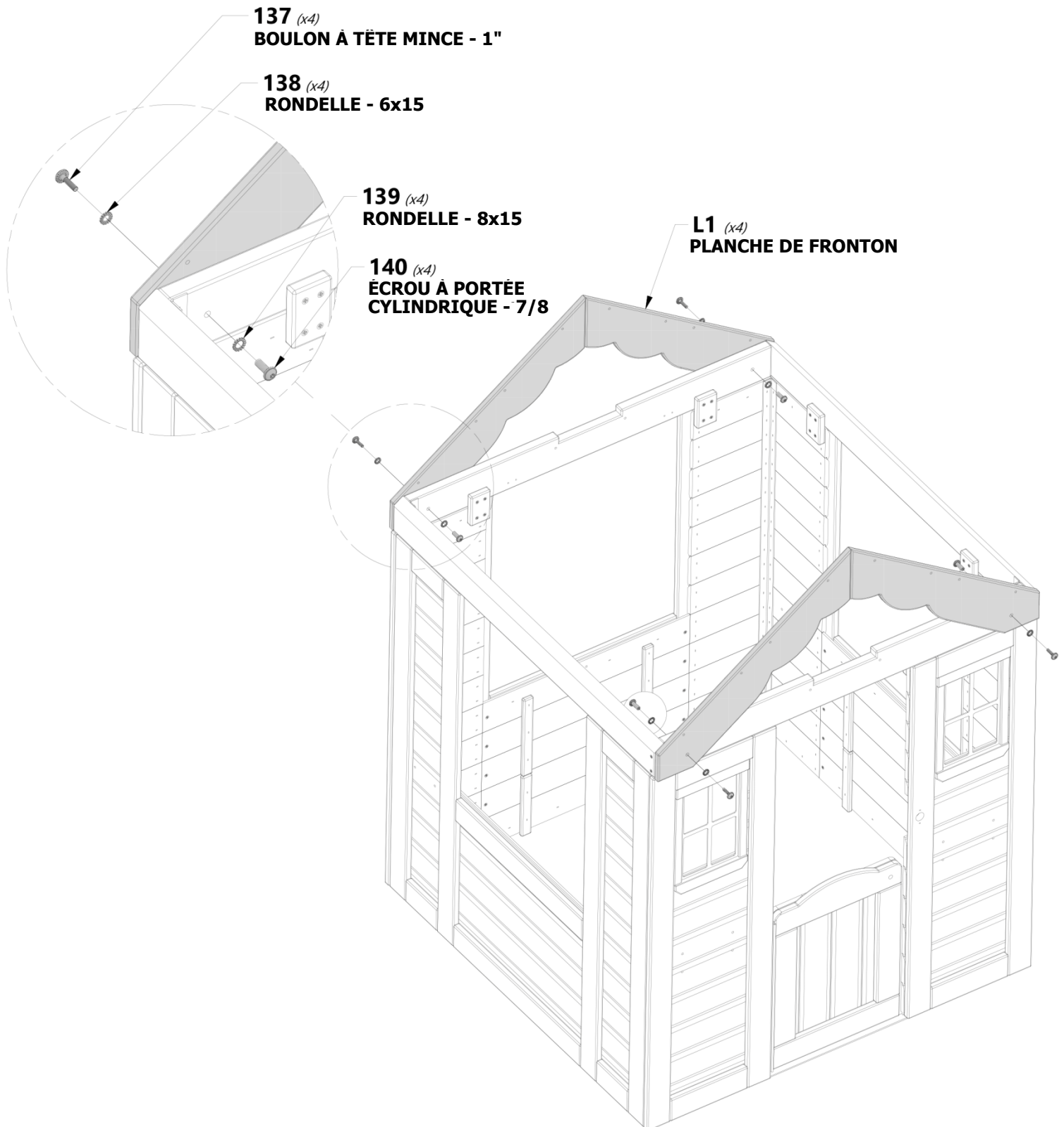



# ÉTAPE 10

**K1** TRIANGLE POUR RAYONS DE SOLEIL - W4L13450  
(x2) 5/8"x5 1/4"x10 3/8" (16x134x265)

**N5** PLANCHE RAYON DE SOLEIL - W4L13451  
(x2) 5/8"x2 3/8"x10 1/4" (16x60x260)

**N6** PLANCHE RAYON DE SOLEIL - W4L13452  
(x4) 5/8"x2 3/8"x8 1/4" (16x60x210)

**H100088** VIS À TÊTE PLATE CRUCIFORME  
(x20) 8x1 1/8"

**H100086** VIS À TÊTE PLATE CRUCIFORME  
(x4) 8x1 1/2"

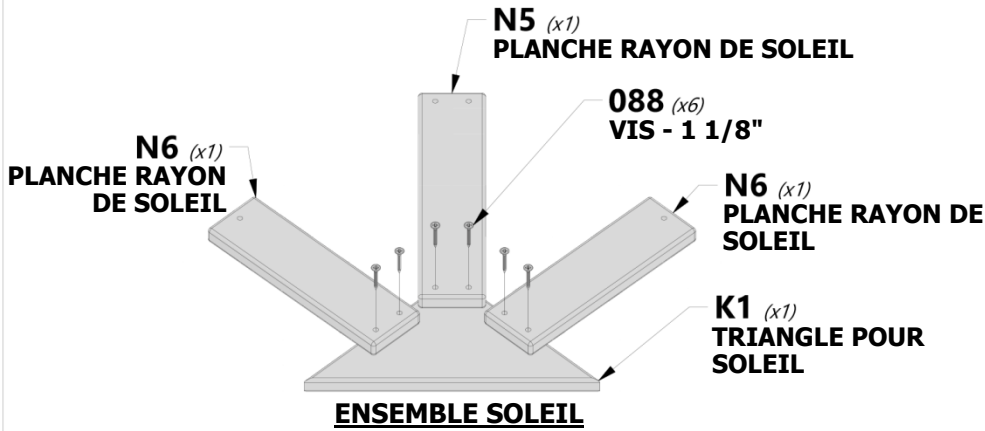

**REMARQUE :** RÉPÉTER L'ÉTAPE POUR COMPLÉTER DEUX ENSEMBLES SOLEIL.

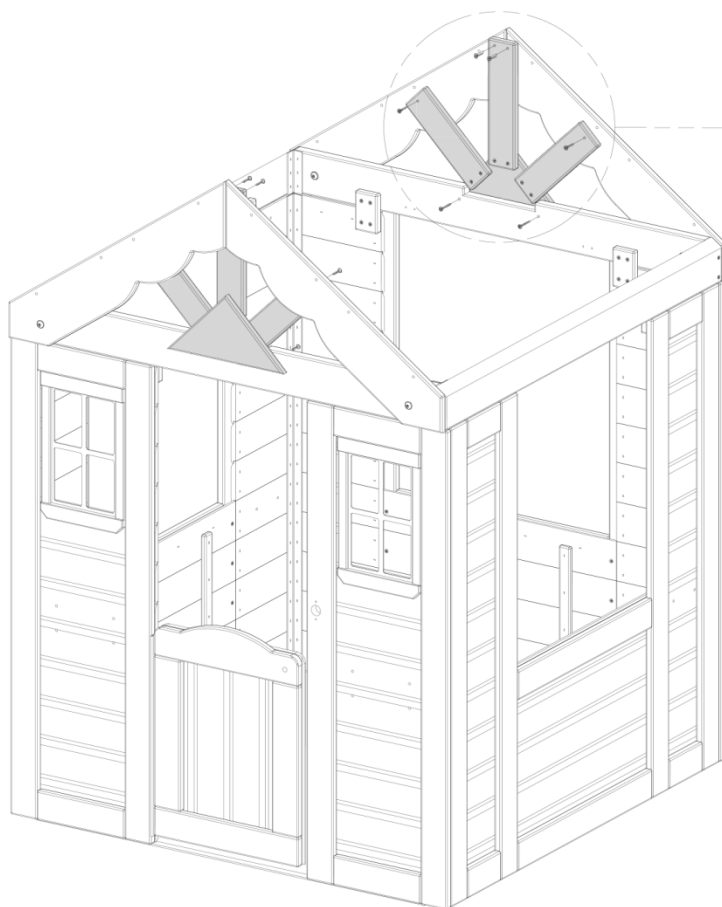

**088 (x8) VIS - 1 1/8"**

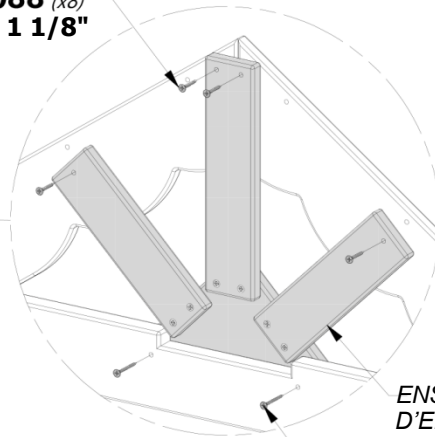

ENSEMBLE SOLEIL VU D'EN HAUT.

**086 (x4) VIS - 1 1/2"**



# ÉTAPE 11

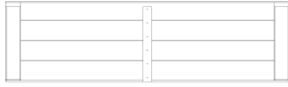

**RP2** | PANNEAU DE TOIT SUPÉRIEUR - W2A02983  
(x2) | 1 3/8"x12 3/4"x44 7/8" (35x324x1140)



**H100086** | VIS À TÊTE PLATE CRUCIFORME  
(x8) | 8x1 1/2

**REPÉTEZ DU CÔTÉ OPPOSÉ**

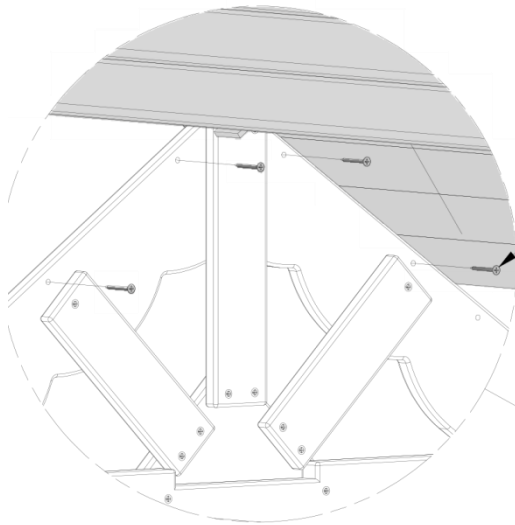

**086** (x4)  
**VIS - 1 1/2"**

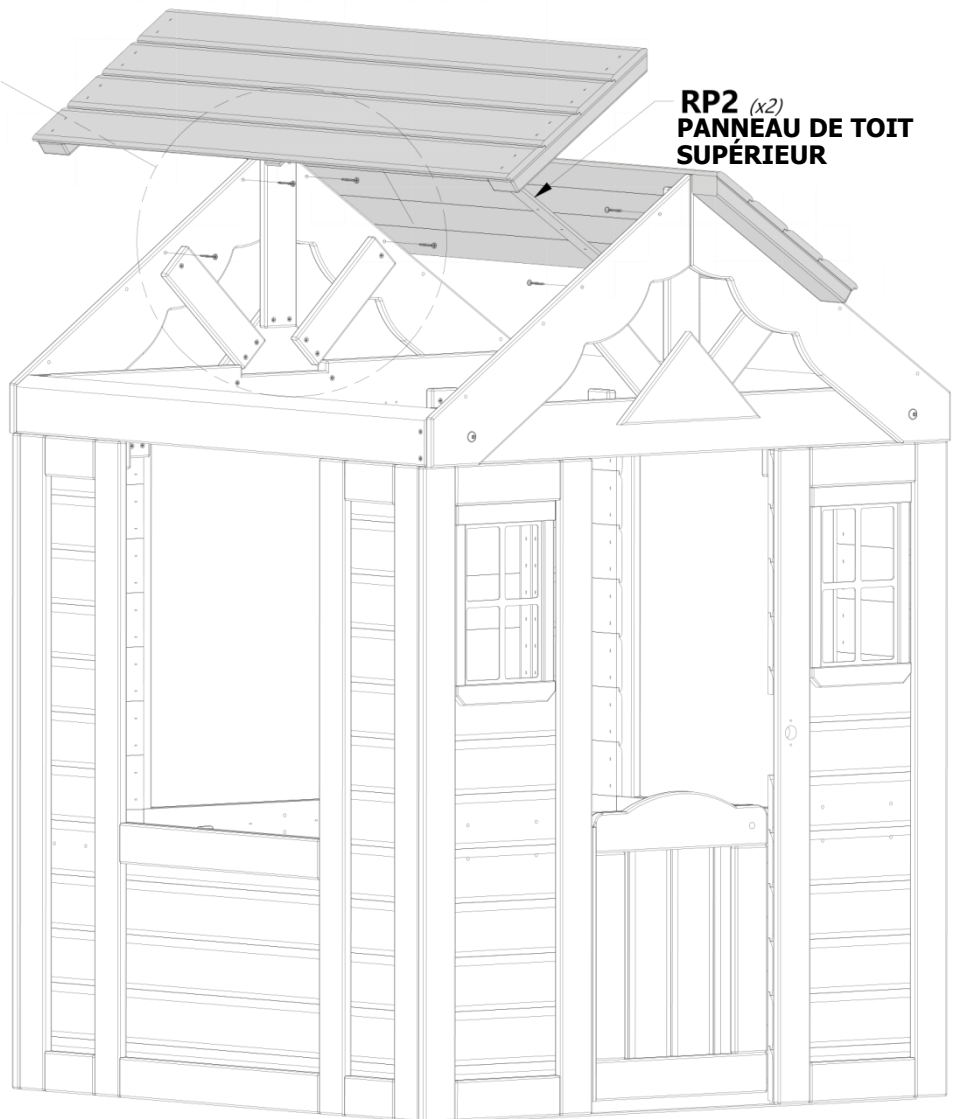

**RP2** (x2)  
**PANNEAU DE TOIT SUPÉRIEUR**



## ÉTAPE 12

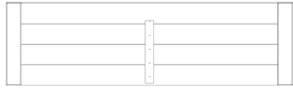

**RP1** | PANNEAU DE TOIT INFÉRIEUR - W2A02982  
(x2) | 1 3/8"x13"x44 7/8" (35x329x1140)



**H100086** | VIS A TÊTE PLATE CRUCIFORME  
(x8) | 8x1 1/2

### REPÉTEZ DU CÔTÉ OPPOSÉ

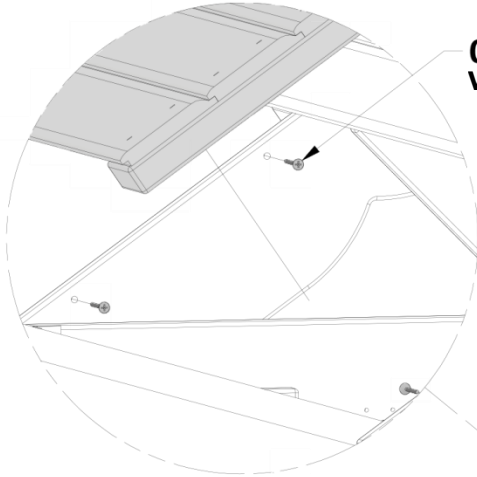

**086** (x4)  
**VIS - 1 1/2"**

**RP1** (x1)  
**PANNEAU DE TOIT INFÉRIEUR**

**RP1** (x1)  
**PANNEAU DE TOIT INFÉRIEUR**

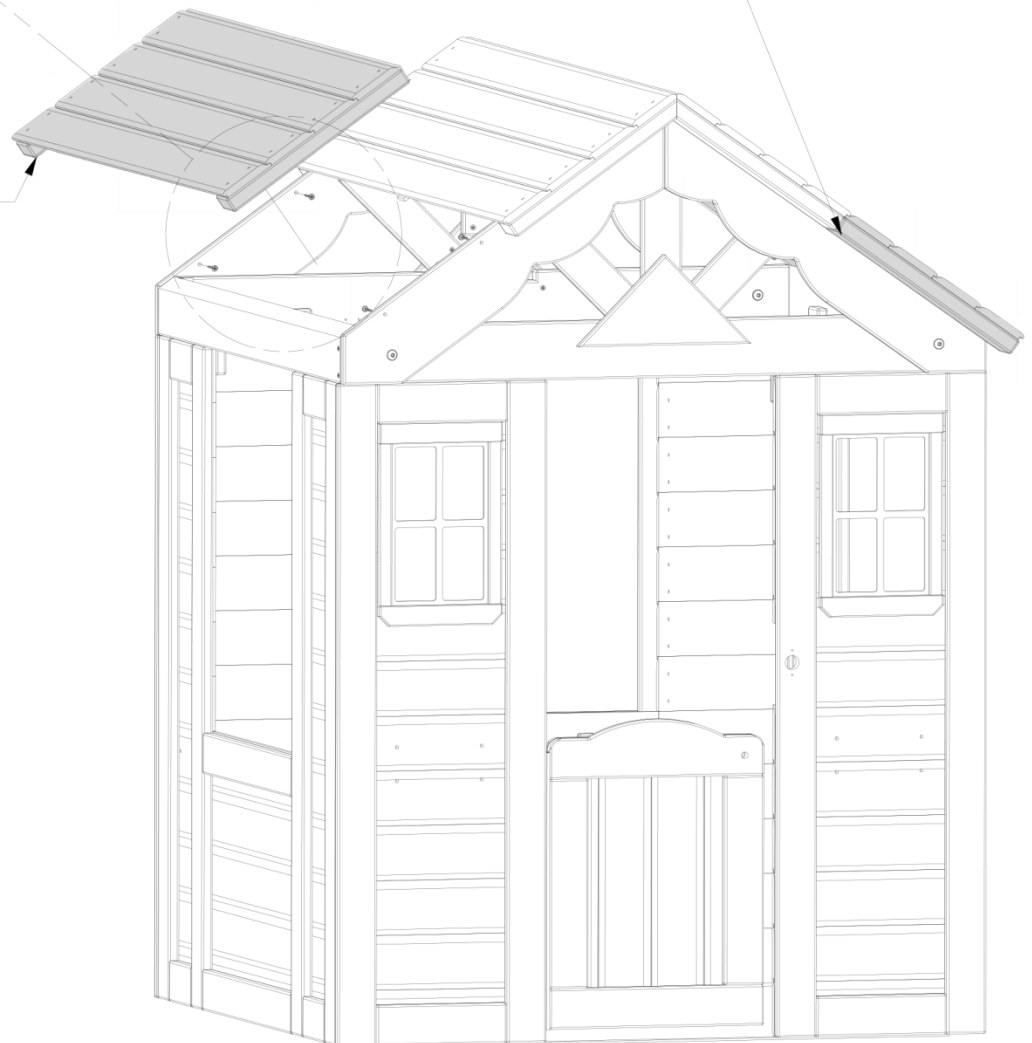



# ÉTAPE 13



**N1** | ÉTAGÈRE DE FENÊTRE LATÉRALE - W4L13453  
(x1) | 5/8"x2 3/8"x18 7/8" (16x60x479)



**H100087** | VIS A TÊTE PLATE CRUCIFORME  
(x2) | 8x1 1/4

## VUE INTÉRIEURE

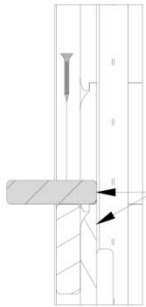

FAITES  
AFFLEURER

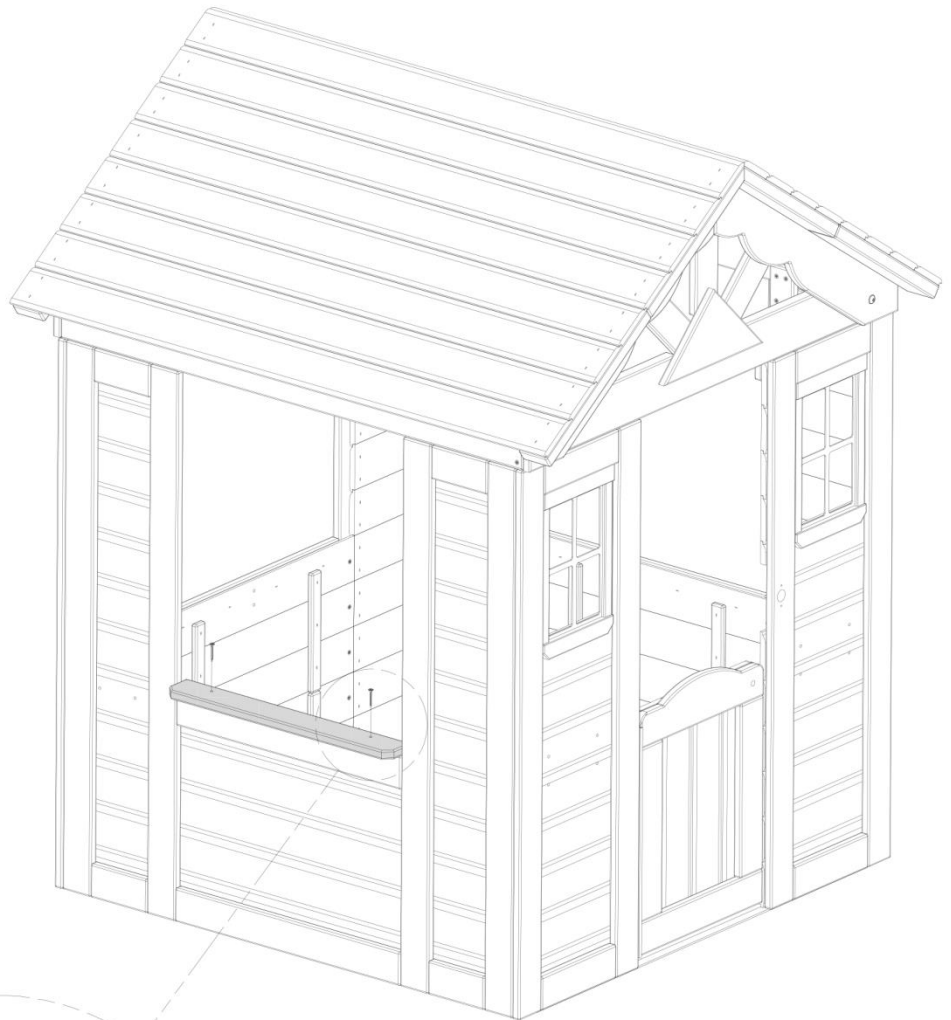

**087** (x2)  
VIS - 1 1/4"

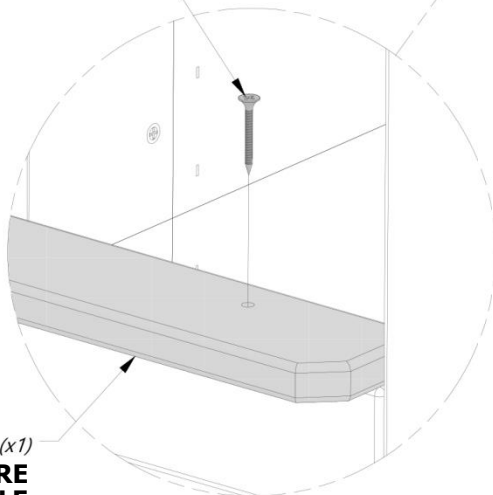

**N1** (x1)  
ÉTAGÈRE DE FENÊTRE  
LATÉRALE



# ÉTAPE 14



**N2** | ETAGÈRE DE FENÊTRE ARRIÈRE - W4L13448  
(x1) | 5/8"x2 3/8"x19 1/8" (16x60x485)



**H100087** | VIS A TÊTE PLATE CRUCIFORME  
(x2) | 8x1 1/4

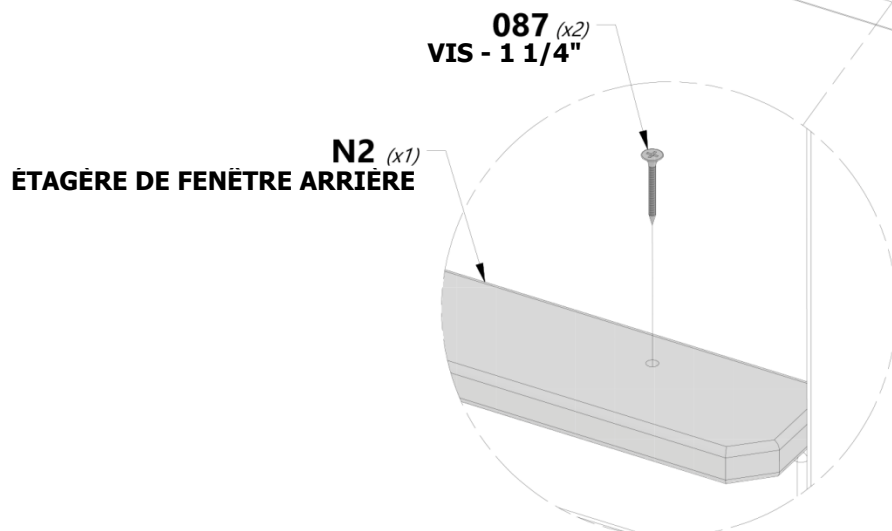
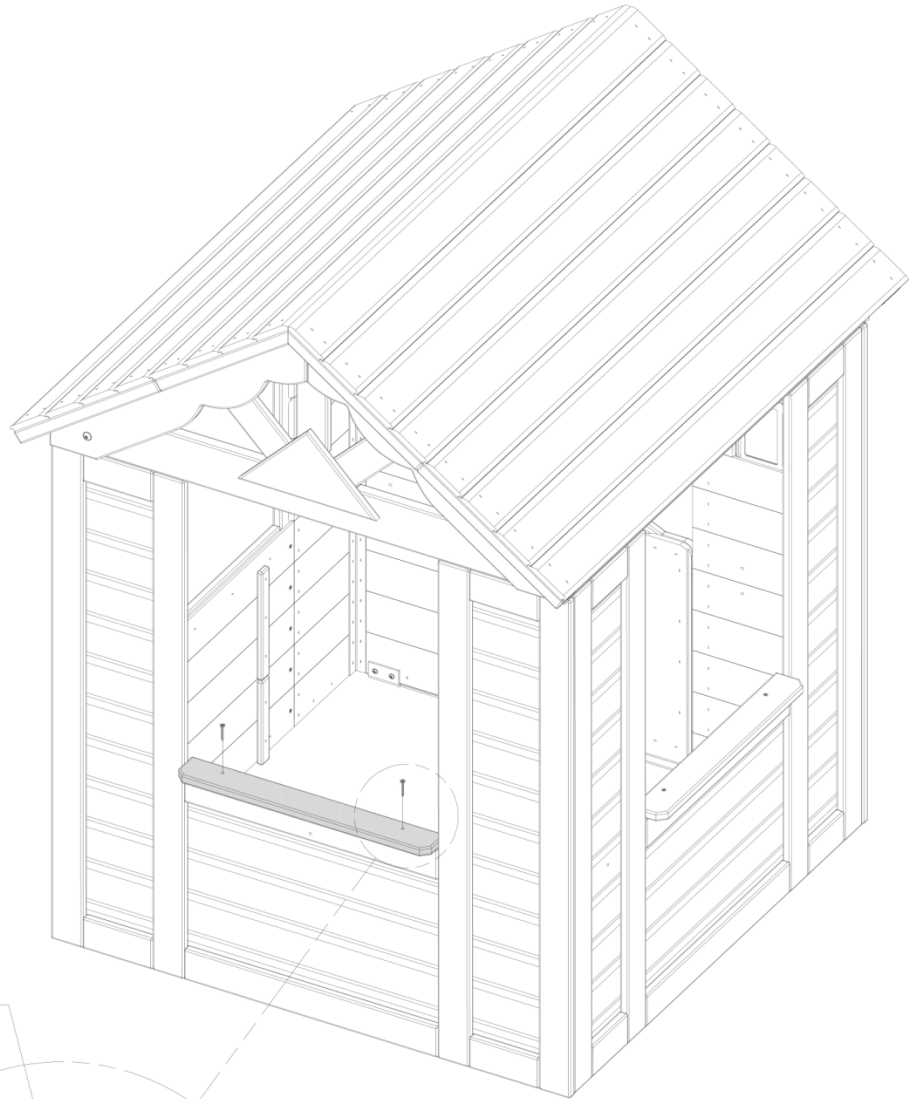
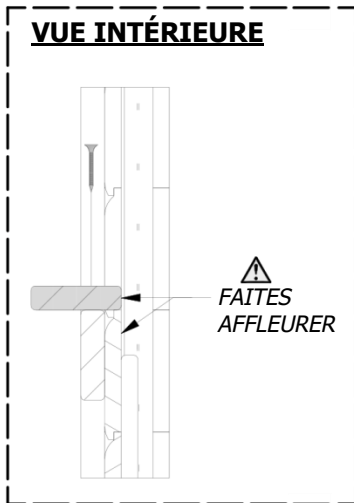



# ÉTAPE 15



**N1** | ÉTAGÈRE DE FENÊTRE LATÉRALE - W4L13453  
(x1) | 5/8"x2 3/8"x18 7/8" (16x60x479)



**H100087** | VIS A TÊTE PLATE CRUCIFORME  
(x2) | 8x1 1/4

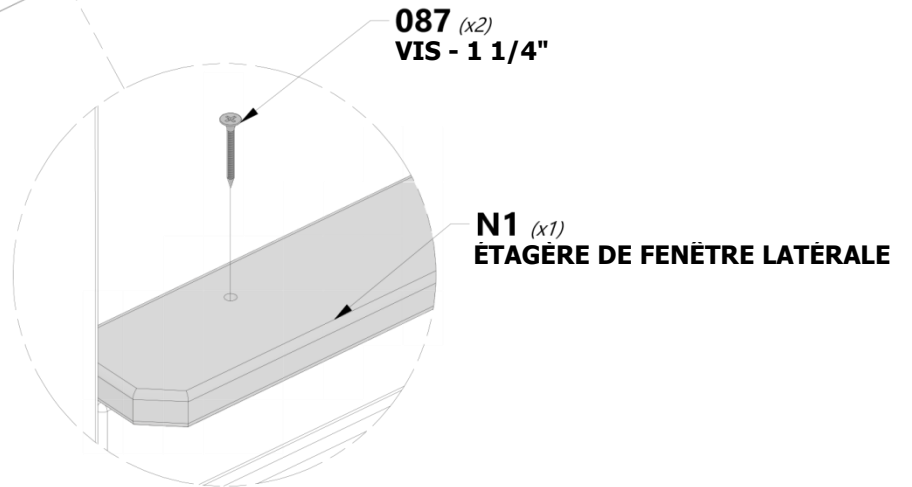
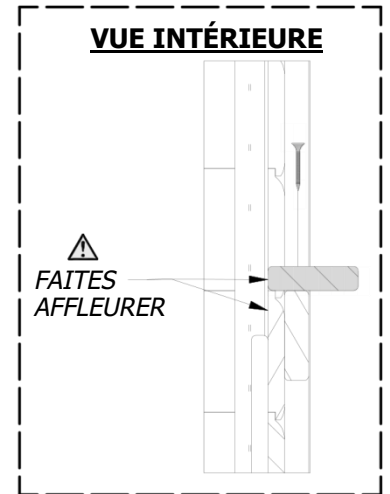
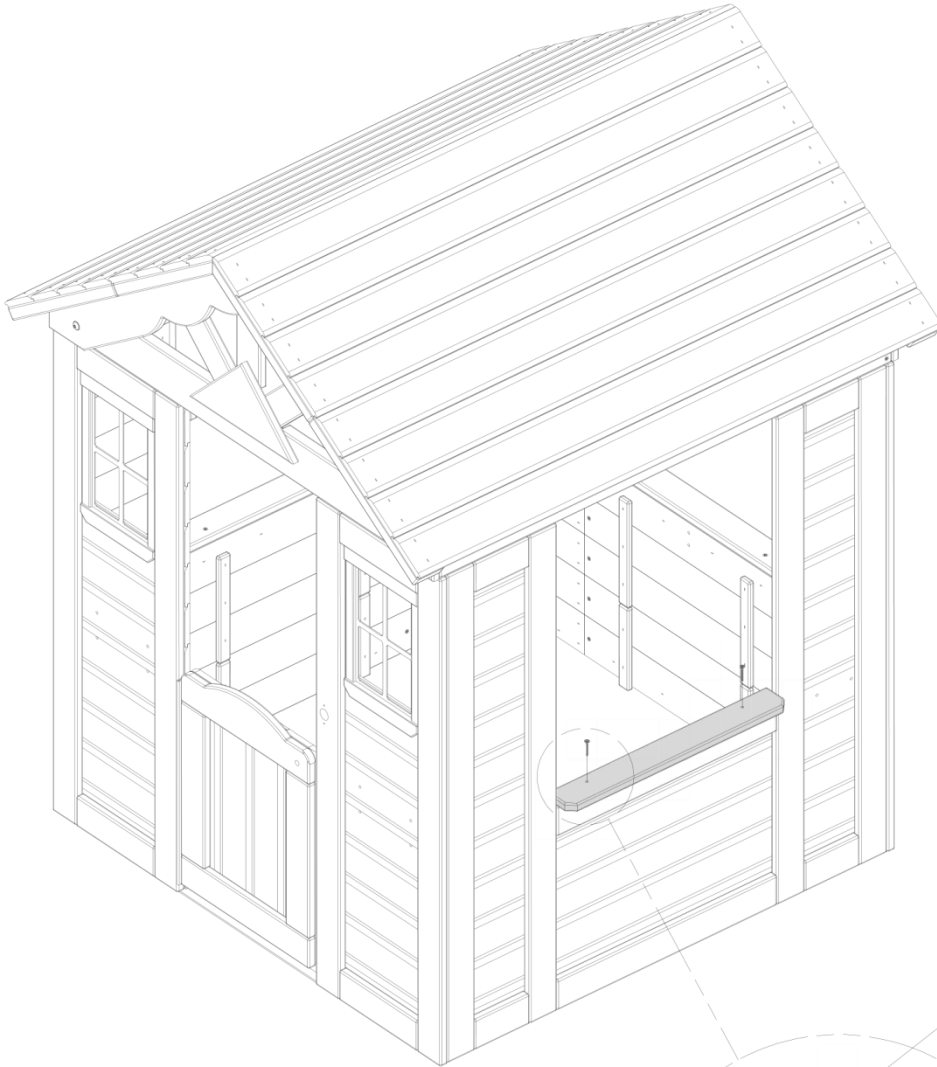



## ÉTAPE 16



**D1** | SUPPORT DE COMPTOIR - W4L13444  
(x1) | 1 3/8"x4 3/8"x5 7/8" (36x112x150)



**H100090** | VIS A TETE PLATE CRUCIFORME  
(x2) | 8x2 1/2"

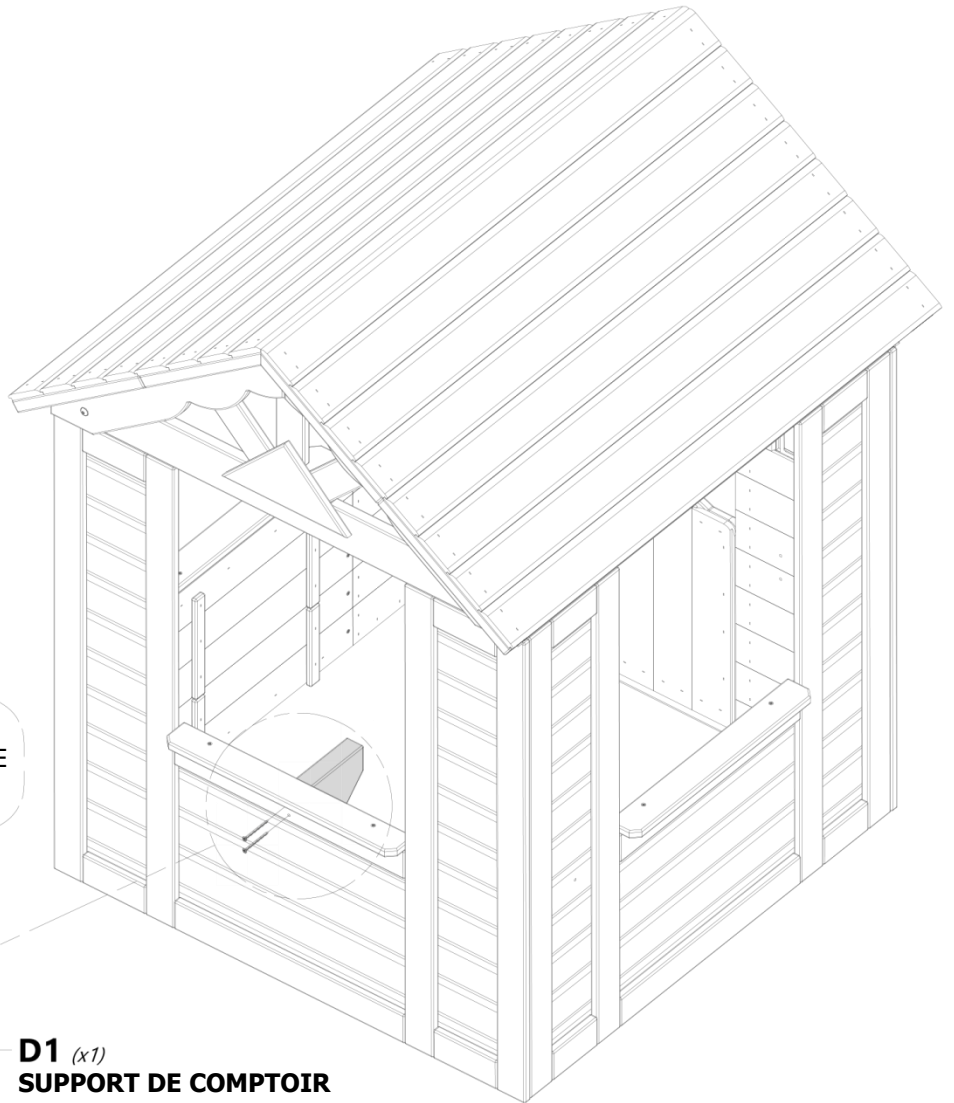

**REMARQUE :**  
ALIGNER LES TROUS DE RÉFÉRENCE  
EN D1 ET ASSEMBLEZ.

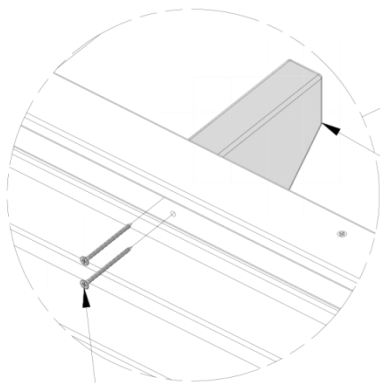

**D1** (x1)  
**SUPPORT DE COMPTOIR**

**090** (x2)  
**VIS - 2 1/2"**



## ÉTAPE 17



**J1** | SUPPORT DE COMPTOIR - W4L13445  
(x2) | 1"x2 3/8"x5 7/8" (24x60x150)



**H100087** | VIS A TETE PLATE CRUCIFORME  
(x4) | 8x1 1/4

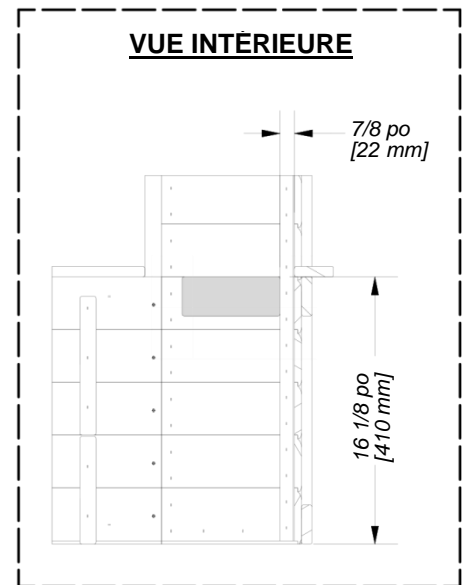
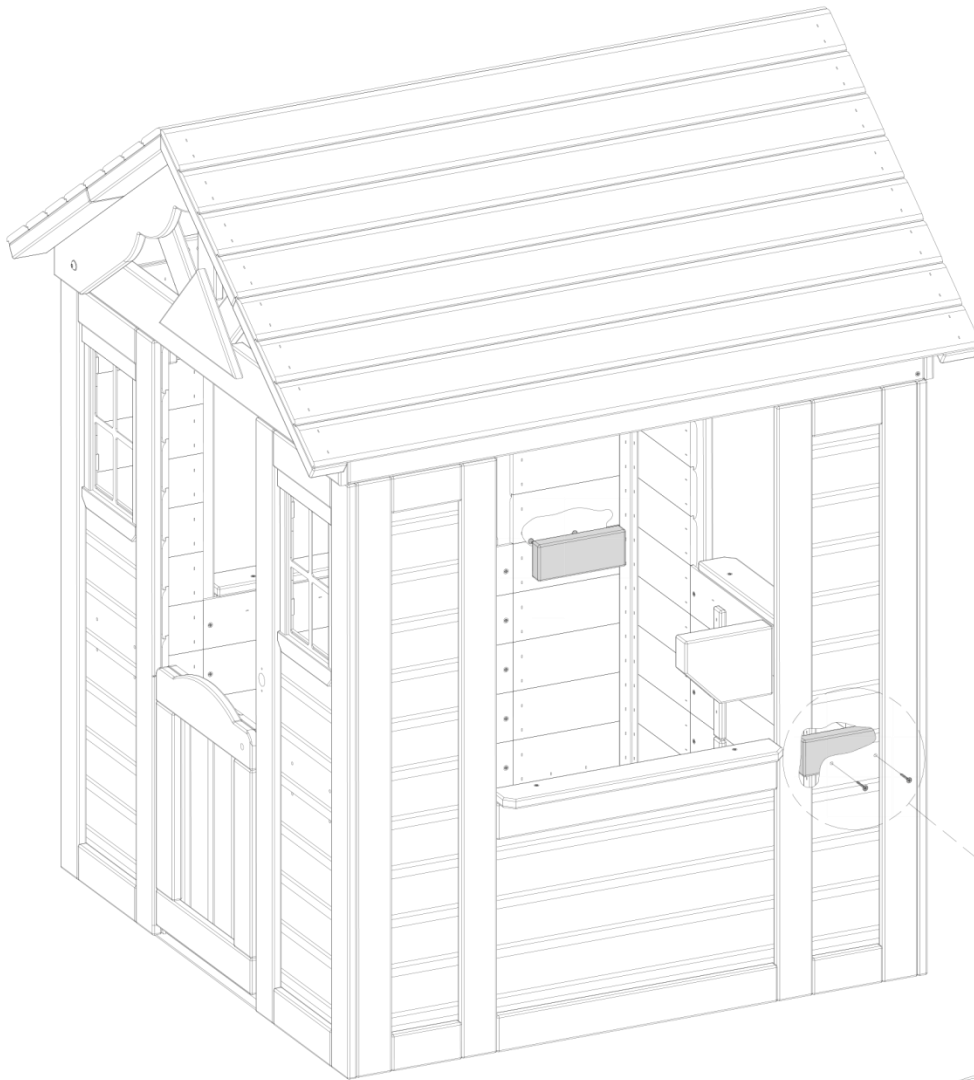

**J1** (x1)  
**SUPPORT DE COMPTOIR**

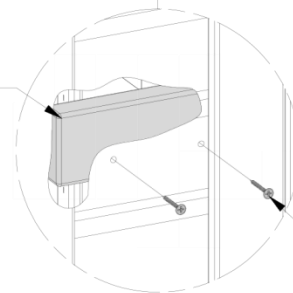

**087** (x2)  
**VIS - 1 1/4"**

**RÉPÉTEZ SUR LA CLOISON OPPOSÉE**



# ÉTAPE 18

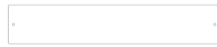

**M1** | **COMPTOIR - W4L13446**  
(x4) | 5/8"x3 3/8"x18 1/2" (16x86x469)



**H100087** | **VIS A TETE PLATE CRUCIFORME**  
(x8) | 8x1 1/4

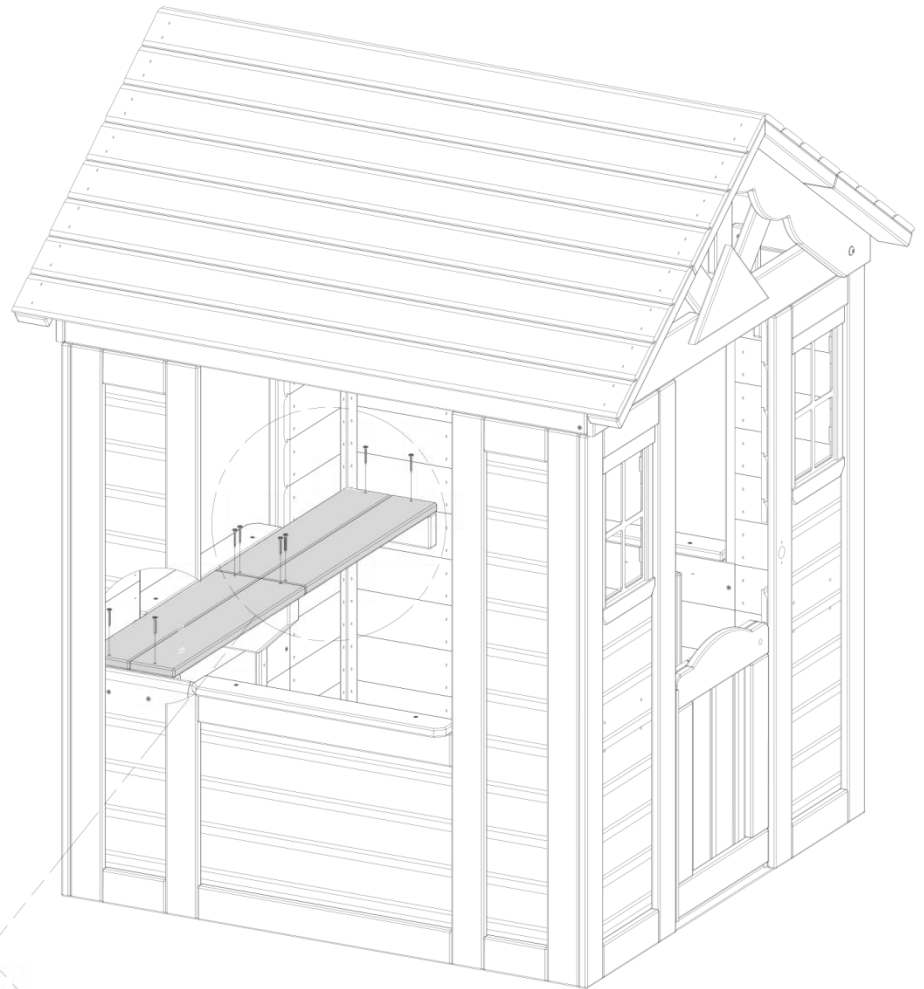

**087** (x8)  
**VIS - 1 1/4"**

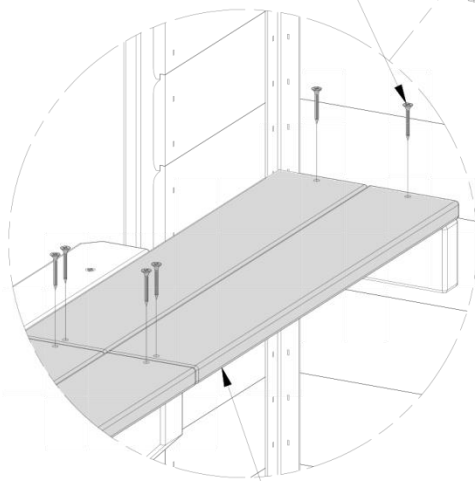

**M1** (x4)  
**COMPTOIR**



## ÉTAPE 19



**A100314**  
(x1) | ÉTIQUETTE DE RÉVISION « A »



**H100128** | VIS A TÊTE MINCE CRUCIFORME  
(x2) | 8x5/8

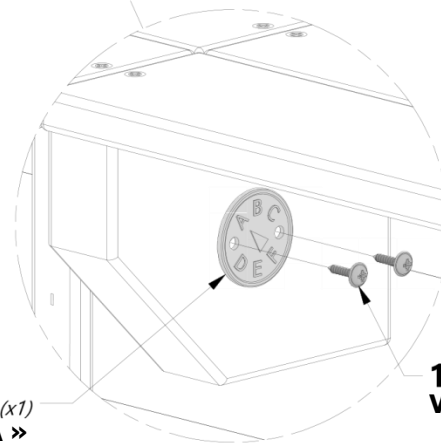

**314** (x1)  
ÉTIQUETTE DE RÉVISION « A »

**128** (x2)  
VIS - 5/8

MONTER À L'ENDROIT INDIQUÉ CI-DESSUS  
OU À PROXIMITÉ



# ÉTAPE 20



**A6P00024** | KIT DE ROBINET  
(x1)



**H100086** | VIS A TETE PLATE CRUCIFORME  
(x2) | 8x1 1/2

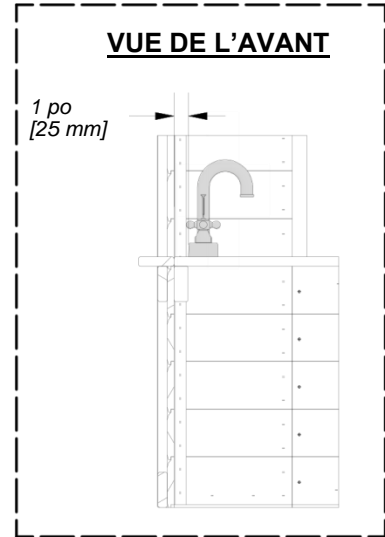

**086** (x2)  
**VIS - 1 1/2"**

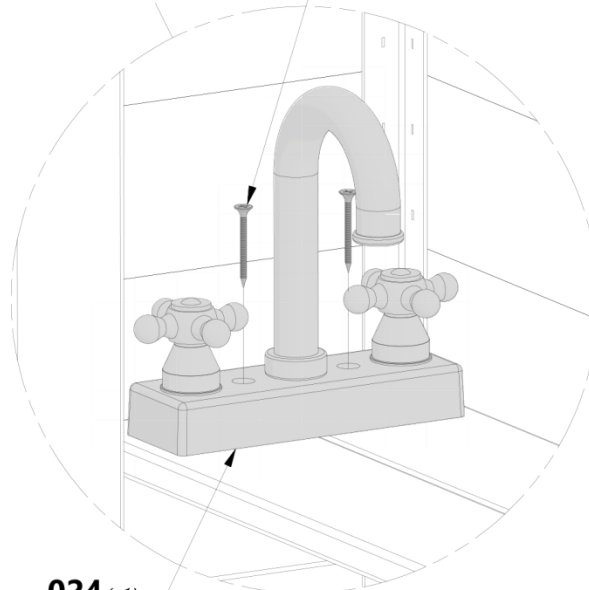

**024** (x1)  
**KIT DE ROBINET**



## ÉTAPE 21

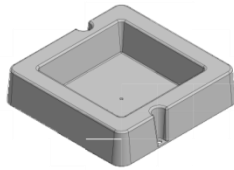

**A6P00032** | **BASSIN DE MONTAGE EN SURFACE**  
(x1)



**H100128** | **VIS A TETE MINCE CRUCIFORME**  
(x2) | 8x5/8

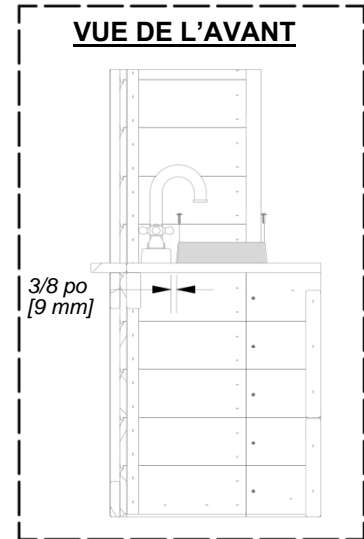

### VUE DE L'AVANT

3/8 po  
[9 mm]

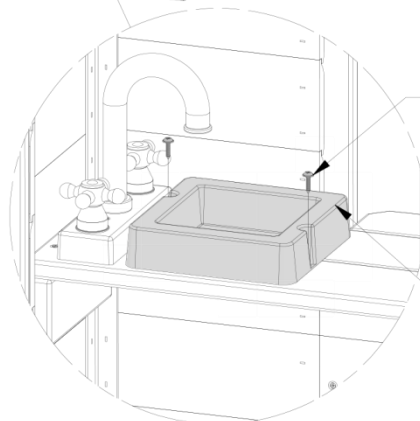

**128** (x2)  
**VIS - 5/8**

**032** (x1)  
**BASSIN DE MONTAGE EN SURFACE**



## ÉTAPE 22

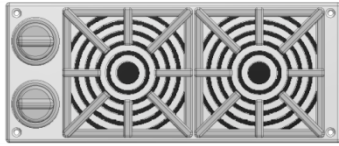

**A6P00025** | KIT CUISINIÈRE  
(x1)



**H100088** | VIS À TÊTE PLATE CRUCIFORME  
(x4) | 8x1 1/8

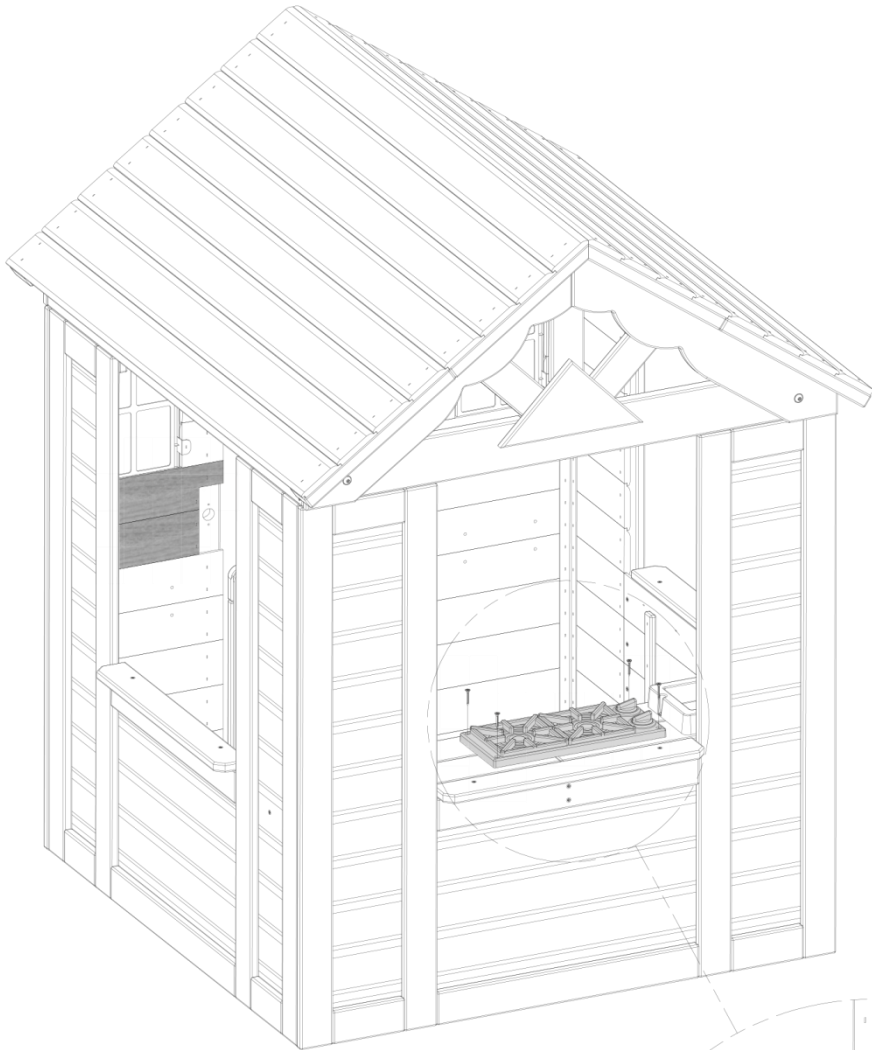

**088** (x4)  
VIS - 1 1/8"

**025** (x1)  
KIT CUISINIÈRE

1 1/8 po  
[29 mm]



## ÉTAPE 23



**N3** BUTÉE DE PORTE - W4L13449  
(x1) 5/8"x2 3/8"x3 7/8" (16x60x100)



**H100087** VIS A TETE PLATE CRUCIFORME  
(x3) 8x1 1/4

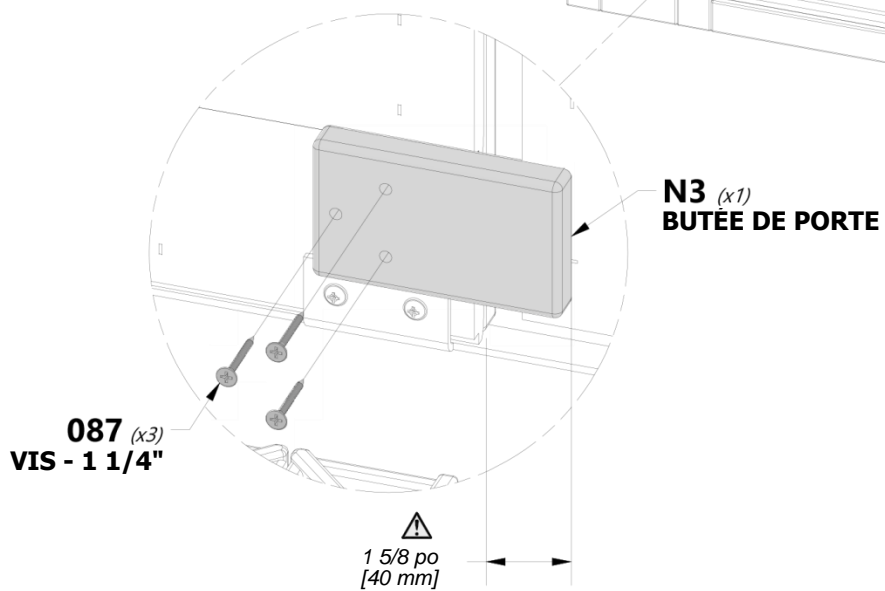
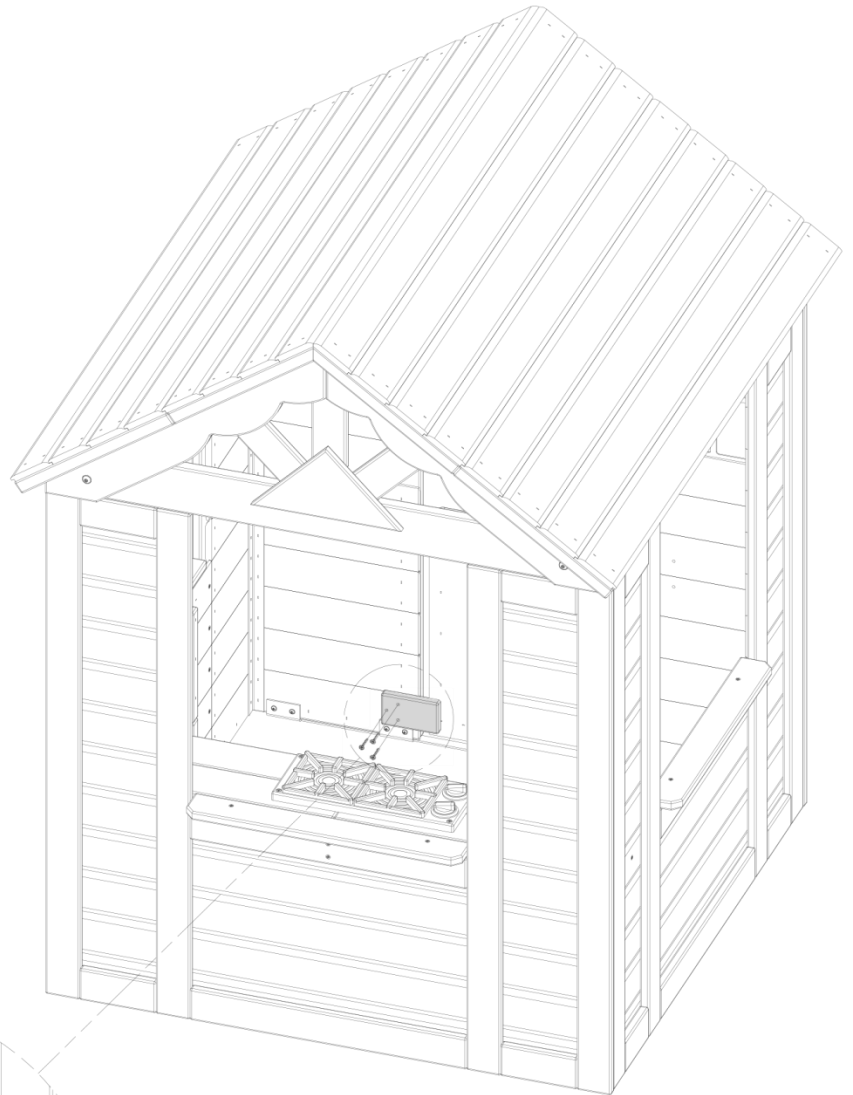



## ÉTAPE 24

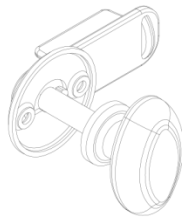

**A6P00020**  
(x1) | **KIT BOUTON DE PORTE**



**CONSEIL :**  
LORSQUE LE VERROU DE LA PORTE  
EST EN POSITION DÉVERROUILLÉE,  
IL DOIT REGARDER VERS LE HAUT.

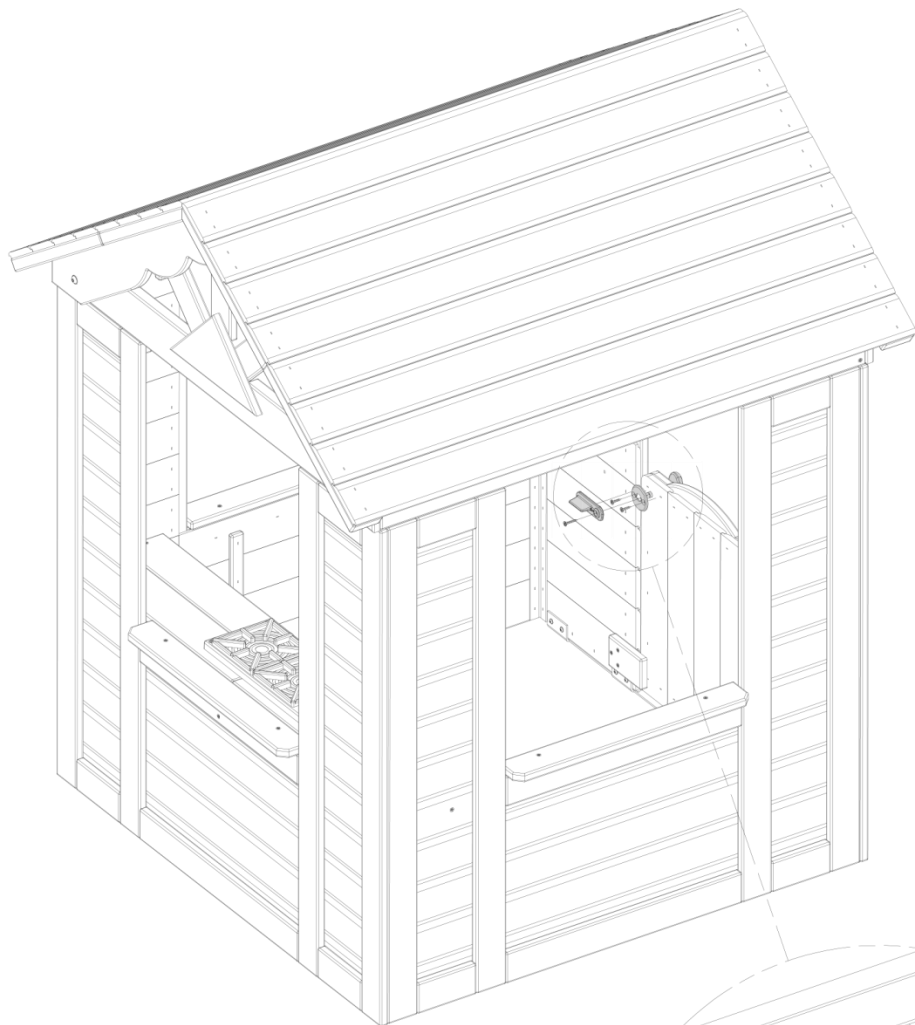

⚠  
REMARQUEZ QUE L'ARCHE  
DE LA PLAQUE REGARDE  
VERS LE HAUT.

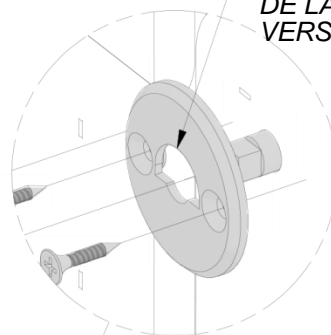

**020** (x1)  
**KIT BOUTON DE VERROUILLAGE**

**LOQUET**

**BOUTON DE PORTE**

**VIS - 1" (x1)**

**INCLUS DANS LE KIT BOUTON**

**PLAQUE FRONTALE**

**VIS - 3/4" (x2)**

**INCLUS DANS LE KIT BOUTON**



## ÉTAPE 25



**A100132** | KIT TÉLÉPHONE  
(x1)



**H100124** | VIS A TÊTE PLATE CRUCIFORME  
(x2) | 8 x 1/2



**CONSEIL :**  
CENTREZ LE TÉLÉPHONE ET LE  
SUPPORT À L'AIDE DES DIMENSIONS  
CI-DESSOUS OU SELON  
L'EMPLACEMENT SOUHAITÉ.

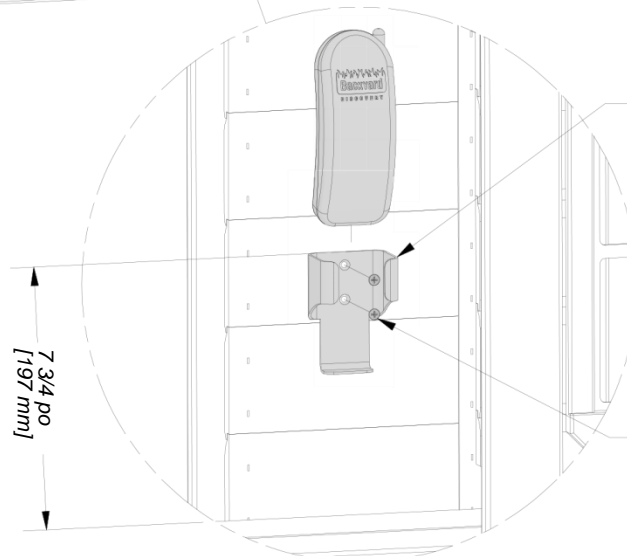

**132** (x1)  
KIT TÉLÉPHONE

**124** (x2)  
VIS A TÊTE PLATE  
CRUCIFORME 8x1/2



## ÉTAPE 26

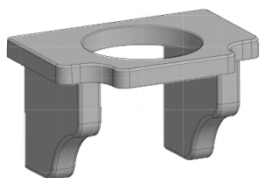

**A6P00387** | PORTE-POT DE FLEURS - NOIR  
(x2)



**H100085** | VIS A TETE PLATE CRUCIFORME  
(x8) | 8x1

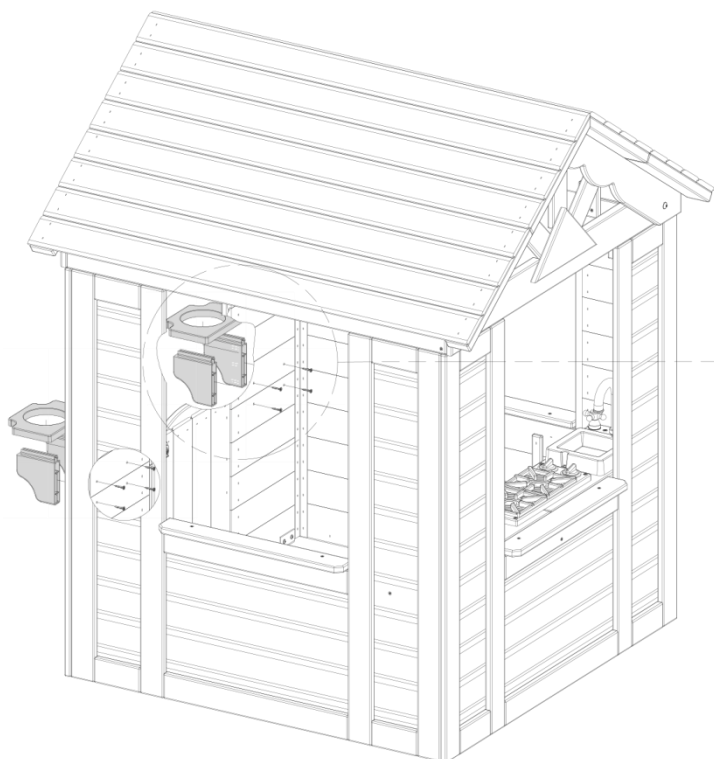

**387** (x1)  
**PORTE-POT DE FLEURS - NOIR**

**REPÉTEZ DU CÔTÉ OPPOSE**

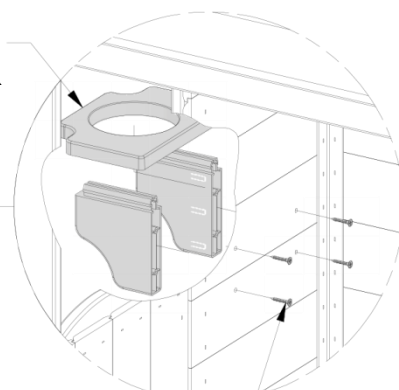

**085** (x4)  
**VIS - 1"**

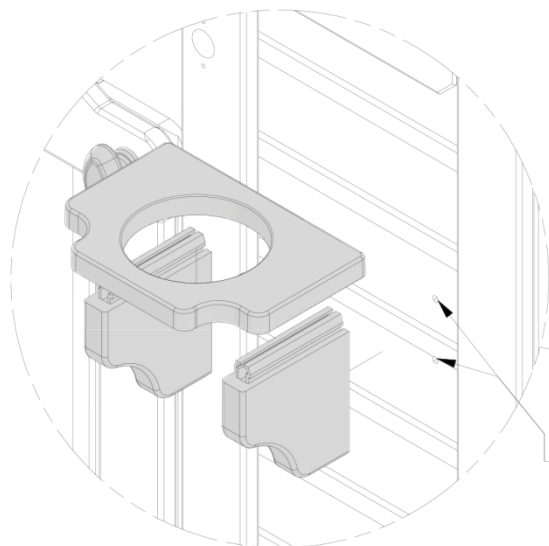

 **NOTEZ LES  
EMPLACEMENTS  
DES TROUS**

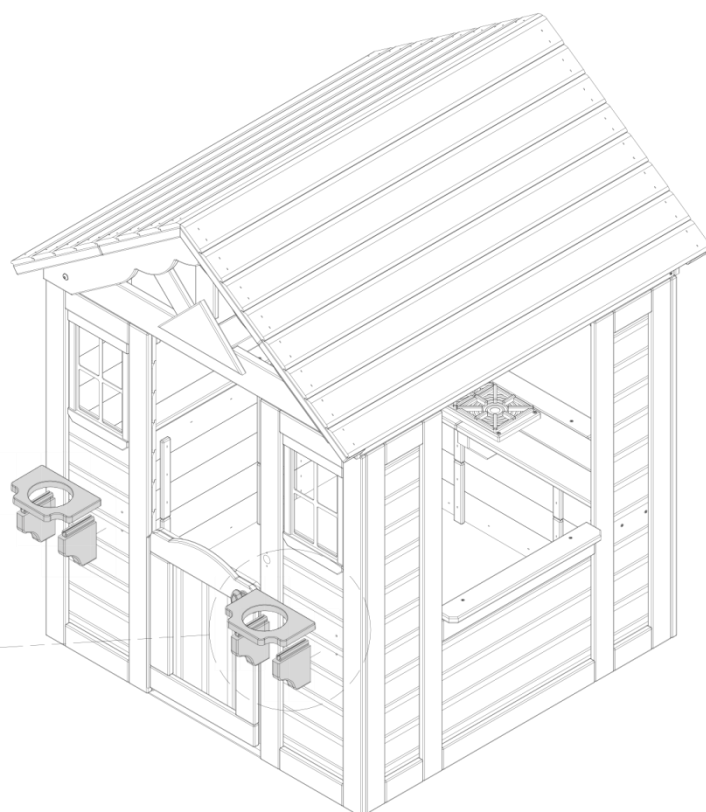



# ÉTAPE 27



**A4M00528** | ETIQUETTE ID ARRIERE (MOYENNE) AGES 2 A 10 ANS  
(x1)



**H100361** | VIS À TÊTE MINCE CRUCIFORME  
(x2) | 8x7/16

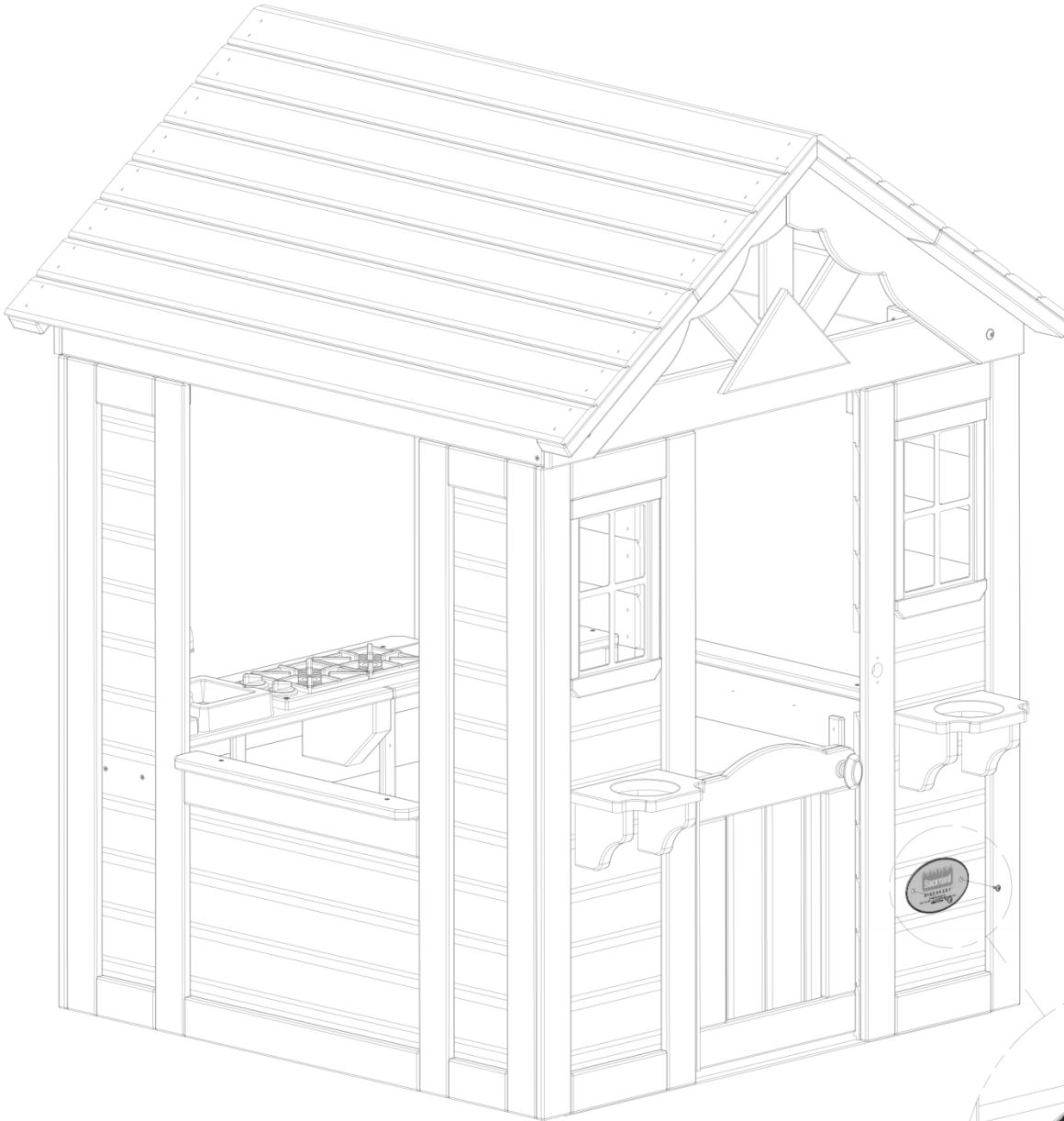

**528** (x1)  
**ETIQUETTE ID ARRIÈRE (MOYENNE) ÂGES 2 À 10 ANS**

**361** (x2)  
**VIS - 7/16"**

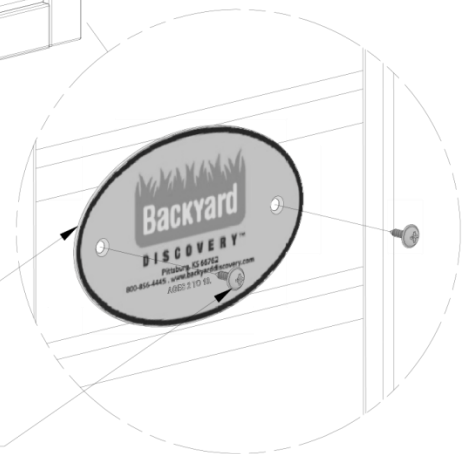



# ÉTAPE 28



**A6P00290** | PLAQUE DE LA SONNETTE  
(x1)



**A100174** | SONNETTE  
(x1)

**H100537** | VIS À TÊTE PLATE  
(x2) CRUCIFORME SD  
8x1

**H100624** | VIS À TÊTE PLATE  
(x2) CRUCIFORME NOIRE  
6x5/8

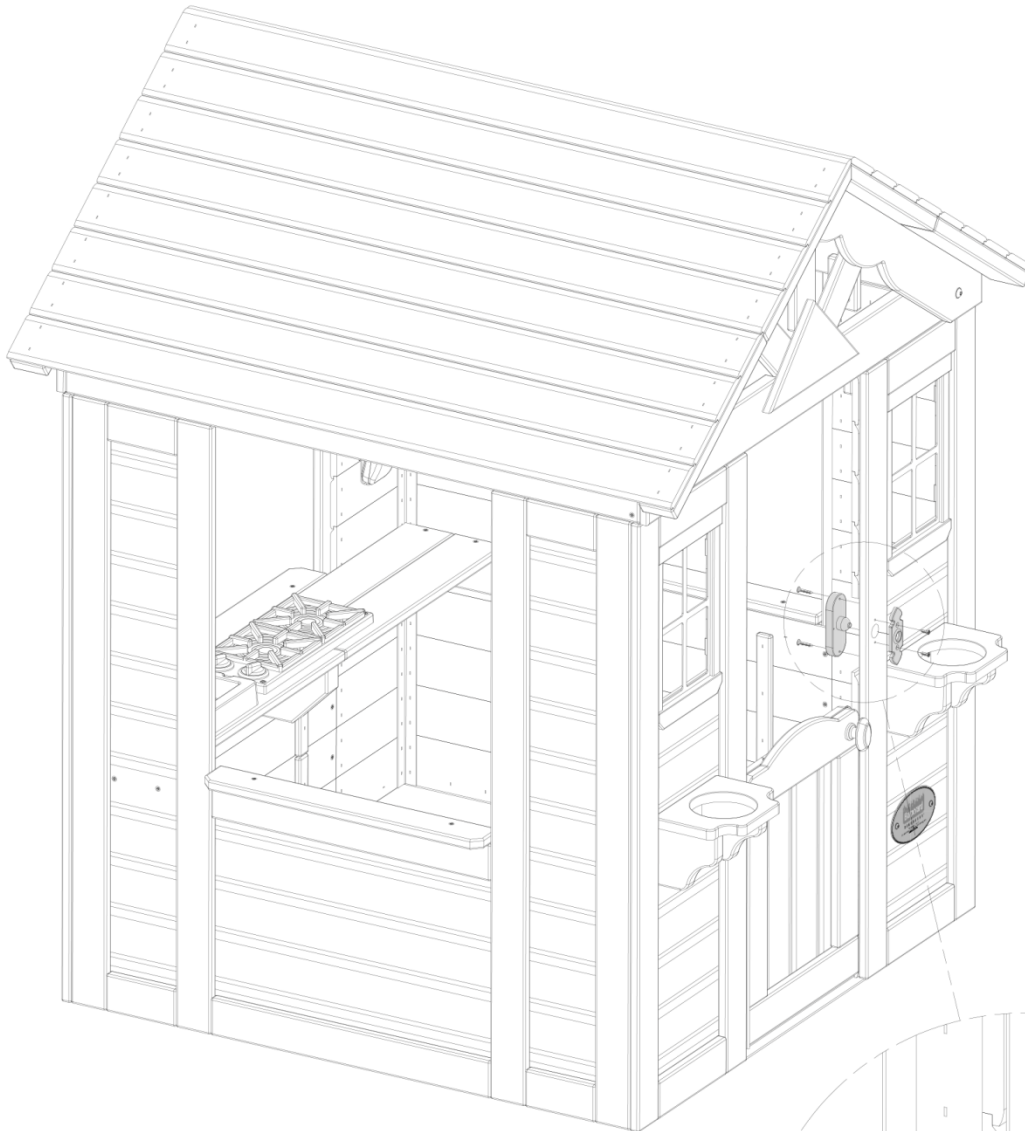

 REPÉREZ LES TROUS DE RÉFÉRENCE.

**174** (x1)  
SONNETTE

**537** (x2)  
VIS - 1"

**290** (x1)  
PLAQUE DE LA  
SONNETTE

**624** (x2)  
VIS - 5/8"

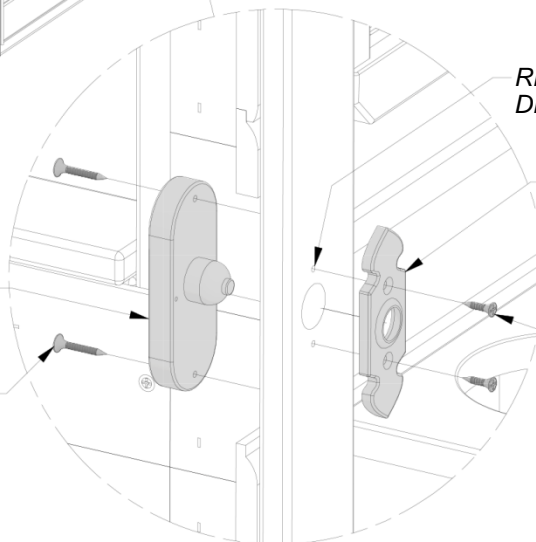



## ÉTAPE 29

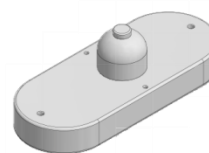

A100174 | SONNETTE  
(x1)

### REMARQUE :

- NE PAS MÉLANGER DES PILES ANCIENNES AVEC DES PILES NEUVES.
- NE PAS MÉLANGER DES PILES ALCALINES, STANDARD (CARBONE-ZINC) OU RECHARGEABLES (NI-CAD, NI-MH, ETC.).
- LES PILES NON RECHARGEABLES NE DOIVENT PAS ÊTRE RECHARGÉES.
- UTILISER UNIQUEMENT DES PILES DU TYPE RECOMMANDÉ OU D'UN TYPE ÉQUIVALENT.
- LES PILES DOIVENT ÊTRE INSÉRÉES EN RESPECTANT LA POLARITÉ.
- LES PILES DOIVENT ÊTRE RETIRÉES DU JOUET SI ELLES SONT USÉES OU SI LE JOUET N'EST PAS UTILISÉ PENDANT UNE DURÉE PROLONGÉE.
- LES BORNES D'ALIMENTATION NE DOIVENT PAS ÊTRE COURT-CIRCUITÉES.

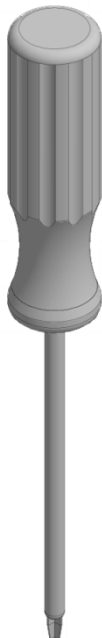

### REMARQUE

À L'AIDE D'UN TOURNEVIS, REMPLACEZ LES PILES EN ENLEVANT LA VIS DU COUVERCLE DU COMPARTIMENT DES PILES, PUIS EN ENLEVANT LE COUVERCLE DU COMPARTIMENT DES PILES ET EN SUIVANT LES INSTRUCTIONS DE REMPLACEMENT DES PILES SITUÉES SUR LE COUVERCLE DES PILES.

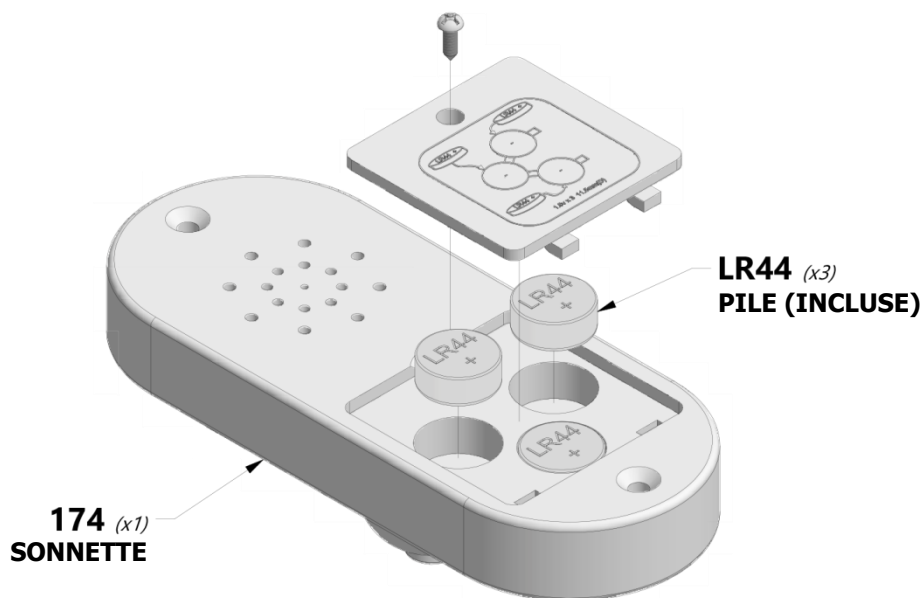

### AVERTISSEMENT :

1. GARDEZ LES PILES HORS DE PORTÉE DES ENFANTS.
2. LEUR INGESTION PEUT PROVOQUER DES BLESSURES GRAVES OU LA MORT EN MOINS DE 2 HEURES, EN RAISON DES BRÛLURES CHIMIQUES ET DE LA PERFORATION POTENTIELLE DE L'ŒSOPHAGE.
3. SI VOUS SOUPÇONNEZ QUE VOTRE ENFANT A AVALÉ UNE PILE-BOUTON, DEMANDEZ IMMÉDIATEMENT UNE ASSISTANCE MÉDICALE D'URGENCE.
4. EXAMINEZ LES DISPOSITIFS ET ASSUREZ-VOUS QUE LE COMPARTIMENT DES PILES EST CORRECTEMENT FERMÉ, C'EST-À-DIRE QUE LA VIS OU AUTRE FIXATION MÉCANIQUE EST BIEN SERRÉE. NE PAS UTILISER SI LE COMPARTIMENT N'EST PAS SÉCURISÉ.
5. JETEZ LES PILES-BOUTONS USÉES IMMÉDIATEMENT ET EN TOUTE SÉCURITÉ. LES PILES USÉES PEUVENT RESTER DANGEREUSES.
6. INDIQUEZ AUX AUTRES PERSONNES LES RISQUES ASSOCIÉS AUX PILES-BOUTONS ET LES MESURES À PRENDRE POUR PROTÉGER LES ENFANTS.