

Secure-to-Explore Adhesive Locks

HS395, HS396, HS397 User Guide

WARNING

Failure to follow these warnings and the instructions could result in death or serious injury.

- Read these warnings and the instructions carefully before installing and using this device.
- Adult installation required. Keep small parts away from children during installation.
- Properly store any extra or unused components out of reach of children.
- This device is intended to restrict access by young children to the contents of a cabinet or drawer, but some children may still be able to defeat it.
- Replace the device if it becomes damaged or broken or fails to function properly.

Important Safety Information

After installing the lock and letting the adhesive cure for 24 hours, check the security of the adhesive by tugging firmly on the door or drawer. If the lock does not securely hold the door or drawer when tugged, use the screws provided to ensure that the lock and catch are secure.

Adhesive bond is only as strong as the surface it is adhered to. Adhesive strength cannot be guaranteed on surfaces including, but not limited to: oily surfaces, weakly bonded materials (such as particleboard or old paint), or refinished surfaces. For best product strength, install using the included hardware.

To keep this product effective for as long as possible, avoid letting children see how you operate child safety devices. Watching you disengage a lock or latch could enable them to learn sooner how to defeat it.

The latch may be difficult to access if it is used on a top drawer that has a counter top with an overhang of 1" (2.5 cm) or greater. If the latch is difficult to access, insert a rounded object to push down the latch.

Before you begin

- Keep these instructions for future reference.
- **WARNING:** Remove and discard all packaging materials before use.
- Lay out and identify all parts.
- Please do not return this product to the place of purchase. To address any issues, visit us at shop.doreljuvenile.com. You can also text us at (812) 652-2525, call Consumer Care at (800) 544-1108, or email us at support@digusa.com. To help you, have ready the model number and the manufacture date (located on package).
- Power tools are not recommended for screw installation.
- **Tools Needed (not provided):** Ruler or tape measure. Hand drill or power drill, 7/64" drill bit, and Phillips head screwdriver if installing optional screws.
- **Clean cabinetry surfaces:** Use isopropyl alcohol to wipe the surfaces of the cabinetry where you will be installing the lock. Let all surfaces dry completely before beginning the installation.

Installation types

Determine whether your cabinetry is framed or frameless. Framed cabinetry is constructed with a face frame between the cabinet box and the door or drawer. A framed cabinet requires bending the hinge of the catch 90° to install it on the frame surrounding the door or drawer.

With frameless cabinetry, there is no face frame between the cabinet box and door or drawer. A frameless cabinet requires that both the primary and secondary panels of the catch remain flat (0°) against the cabinet box.

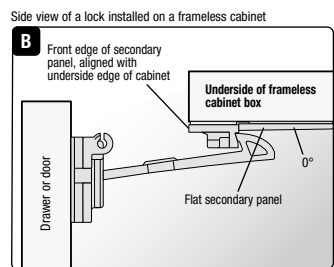
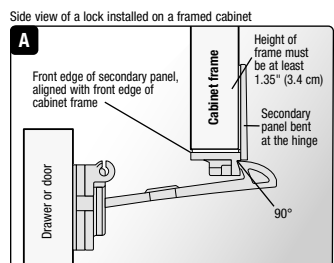
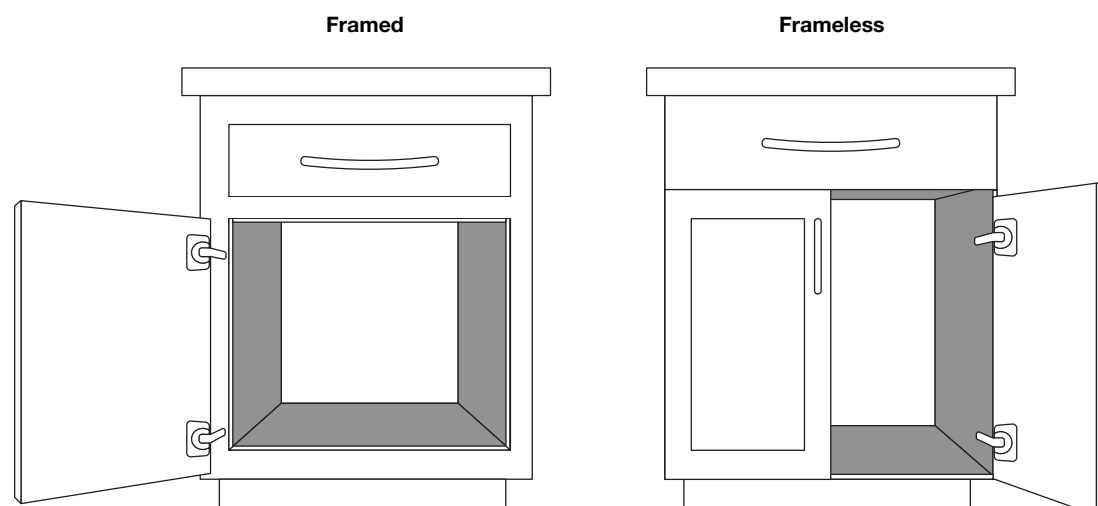

Parts and features

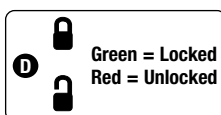
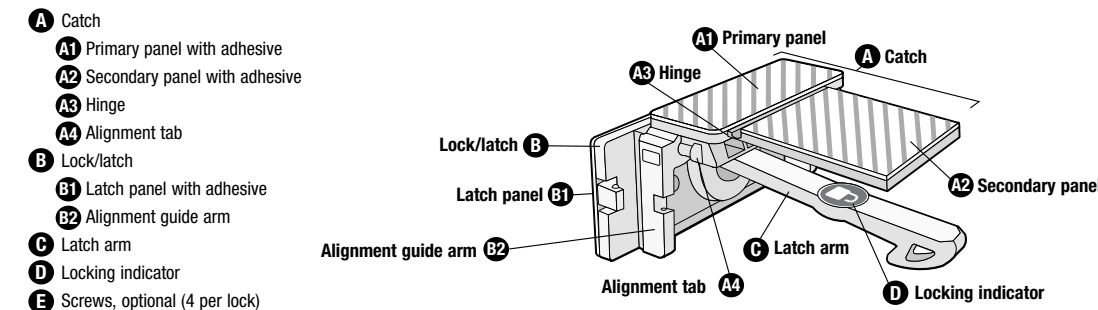

The lock comes ready to install. Do not move or detach parts. If the catch and lock/latch become separated, put them back together by sliding the catch alignment tabs (A3) into the lock alignment guide arms (B2).

To install in a framed cabinet

Note: Make sure the surfaces of the cabinetry are clean before beginning the installation (see "Before you begin" for details).

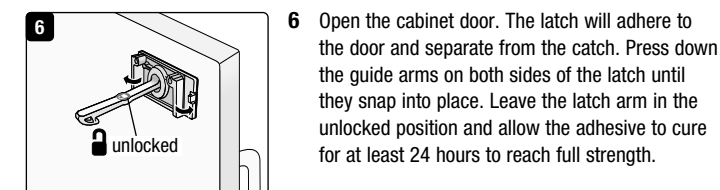
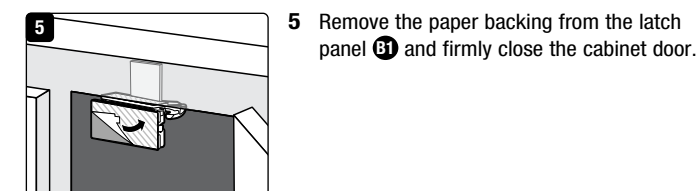
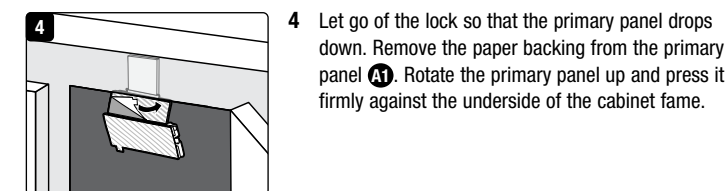
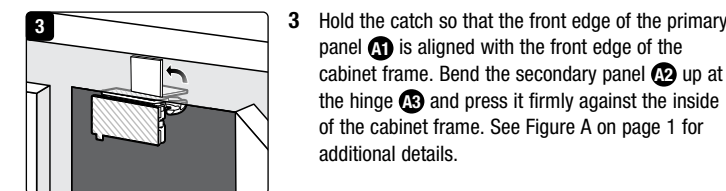
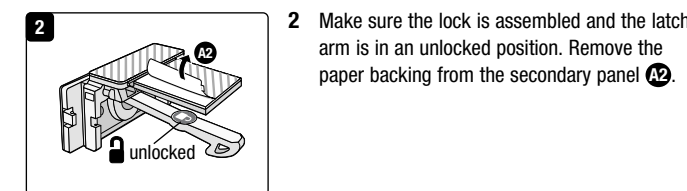
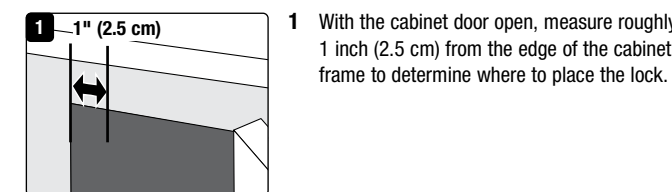
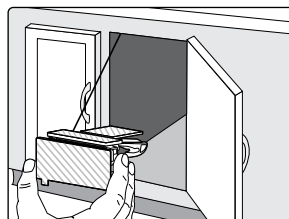

To use

After the lock is installed and the adhesive has cured for 24 hours, follow the steps in this section. **Note:** If the cabinet or drawer requires screws in addition to adhesive, follow the steps in the "To install screws" section first.

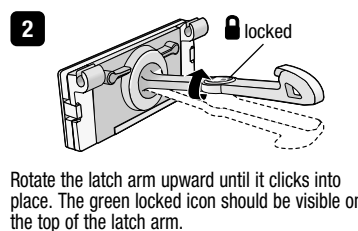
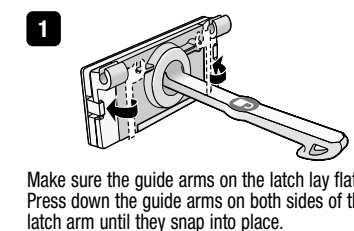

To install in a framed drawer

Note: Make sure the surfaces of the cabinetry are clean before beginning the installation (see "Before you begin" for details).

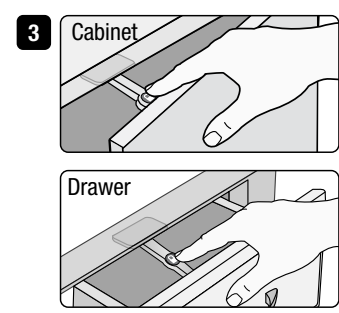
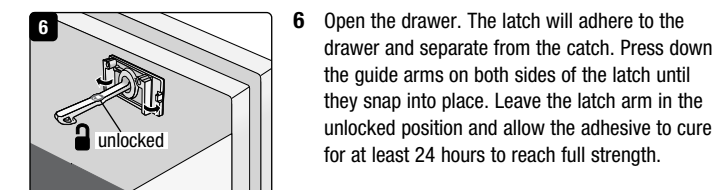
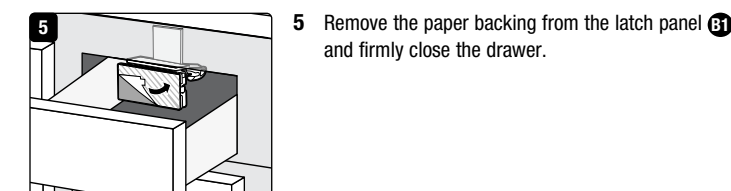
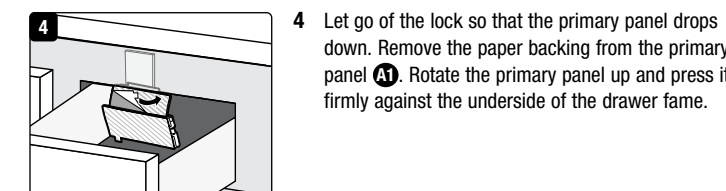
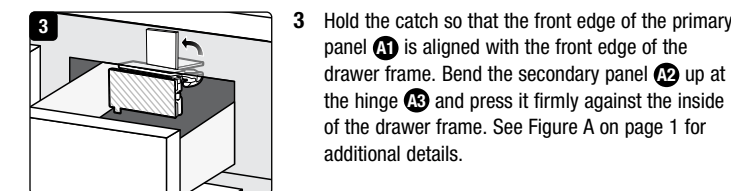
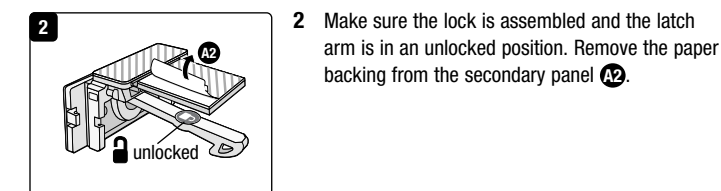
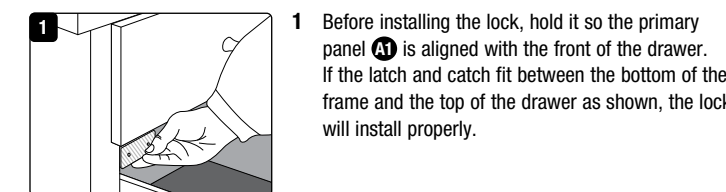
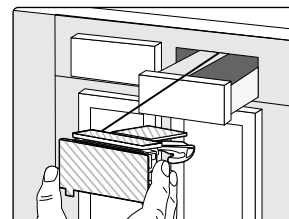

Open the cabinet or drawer. The latch will engage the catch and prevent the cabinet or drawer from fully opening. Press down on the latch to release it from the catch and fully open the door or drawer.

Note: To change the lock back to an unlocked position, rotate the latch arm down until it clicks into place and the unlocked icon is visible on the top of the arm.

To install in a frameless cabinet

Note: Make sure the surfaces of the cabinetry are clean before beginning the installation (see "Before you begin" for details).

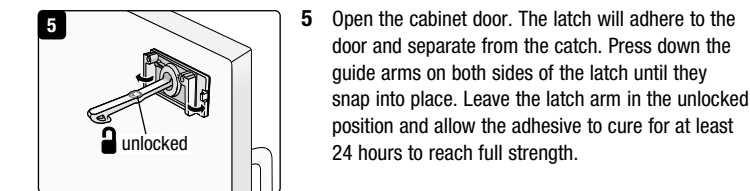
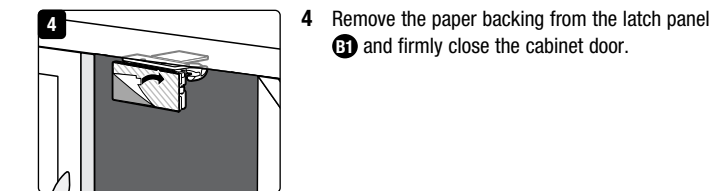
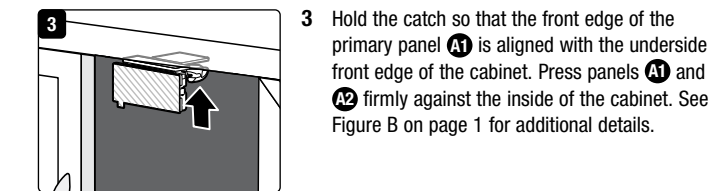
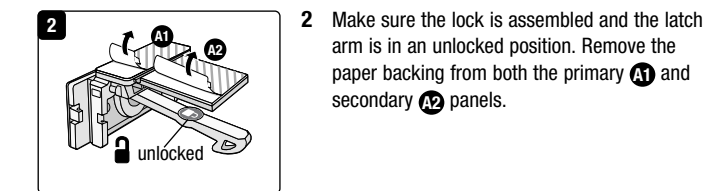
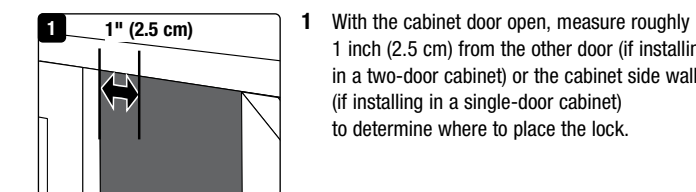
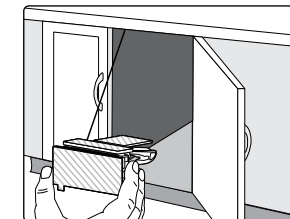

To install screws

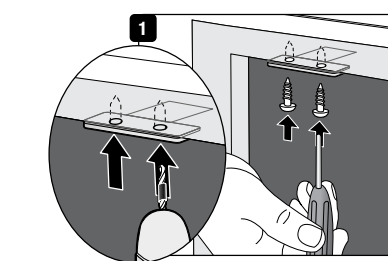

Follow these steps if the cabinet requires installing screws as described in Important Safety Information on page 1.

- 1 Using a 7/64" drill bit, pre-drill screw holes for the catch 3/8 inch (0.9 cm) deep. Be careful not to drill through the cabinet. Use a Phillips head screwdriver to fasten two of the provided screws through the catch openings as shown.

To remove

Carefully use fishing line or dental floss in a sawing motion to cut the adhesive away from lock. Roll the remaining adhesive residue off the door. **Tip:** Use the heat from a hair dryer to help soften the adhesive and aid in removal.

To install in a frameless drawer

Note: Make sure the surfaces of the cabinetry are clean before beginning the installation (see "Before you begin" for details).

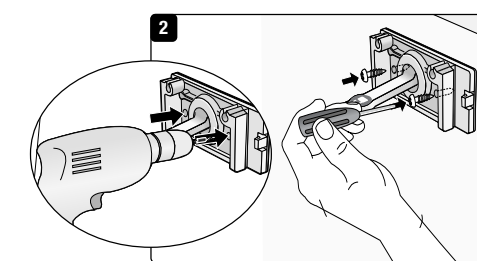
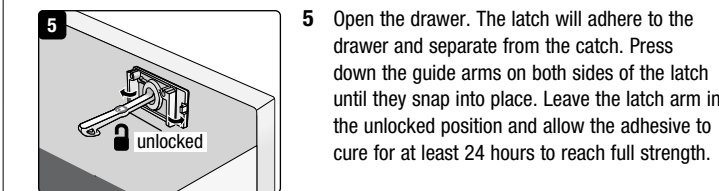
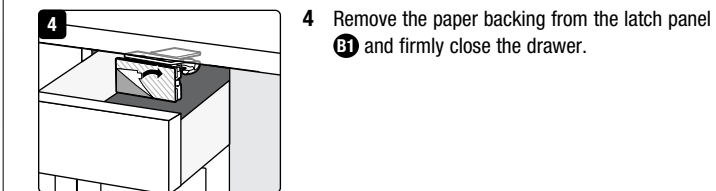
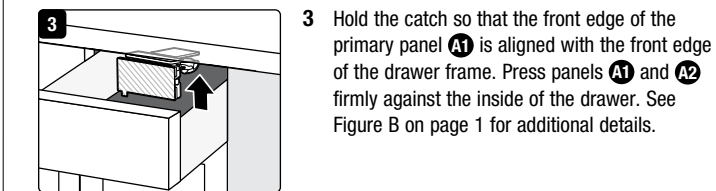
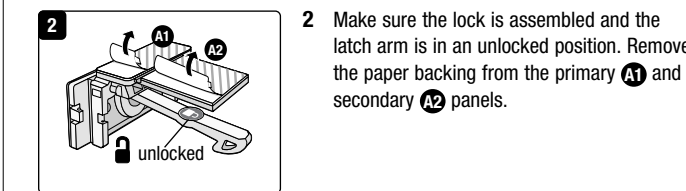
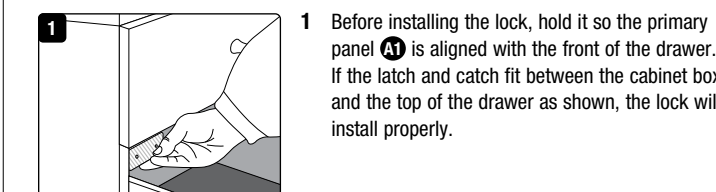
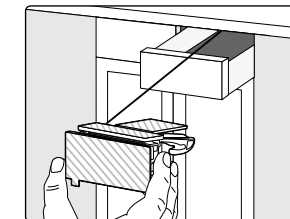

- 2 Pre-drill screw holes for the lock 3/8 inch (0.9 cm) deep. Be careful not to drill through the door or drawer. Use a Phillips head screwdriver to fasten two of the provided screws through the latch openings as shown.

To clean

Wipe clean with a damp cloth. Keep both the lock and catch dry.

Traba con adhesivo "Secure-to-Explore"

HS395, HS396, HS397 User Guide

⚠ ADVERTENCIA

No seguir estas advertencias y las instrucciones podría provocar la muerte o lesiones graves.

- Antes de instalar y utilizar este dispositivo, lea con atención estas advertencias y las instrucciones.
- Es preciso que lo instale un adulto. Durante la instalación, mantenga las partes pequeñas fuera del alcance de los niños.
- Guarde los componentes sobrantes o no utilizados fuera del alcance de los niños.
- Este dispositivo está pensado para impedir que los pequeños tengan acceso al contenido de un gabinete o cajón, pero es posible que algunos niños puedan burlarlo.
- Sustituya el dispositivo si se daña, se rompe o no funciona correctamente.

Antes de empezar

- **Conserve estas instrucciones para futura referencia.**
- **ADVERTENCIA:** Antes de su uso, retire y deseche todos los materiales de empaque.
- Coloque e identifique todas las piezas.
- No devuelva este producto al lugar donde lo adquirió. Para solucionar cualquier problema, visítenos en shop.doreljuvenile.com. También puede enviarnos un mensaje de texto al (812) 652-2525, llamar a Atención al consumidor al (800) 544-1108 o enviarnos un correo electrónico a support@digusa.com. Para ayudarlo, tenga a mano el número de modelo y la fecha de fabricación (que se encuentran en el empaque).
- No se recomiendan herramientas eléctricas para instalar los tornillos.
- **Herramientas necesarias (no incluidas):** Regla o cinta métrica. Taladro manual o eléctrico, broca de 7/64" y destornillador Phillips, si instala tornillos opcionales.
- **Limpie las superficies de los gabinetes:** Use alcohol isopropílico para limpiar las superficies de los gabinetes donde instalará la cerradura. Deje que todas las superficies se sequen por completo antes de comenzar la instalación.

Tipos de instalación

Determine si tienen marco o no. Los gabinetes con marco tienen un bastidor frontal entre la caja del gabinete y la puerta o cajón. Un gabinete con marco requiere doblar la bisagra del pestillo 90° para instalarlo en el marco que rodea la puerta o el cajón.

En el caso de los gabinetes sin marco, no hay bastidor frontal entre la caja del gabinete y la puerta o el cajón. Un gabinete sin marco requiere que los paneles primario y secundario del pestillo permanezcan planos (0°) contra la caja del gabinete.

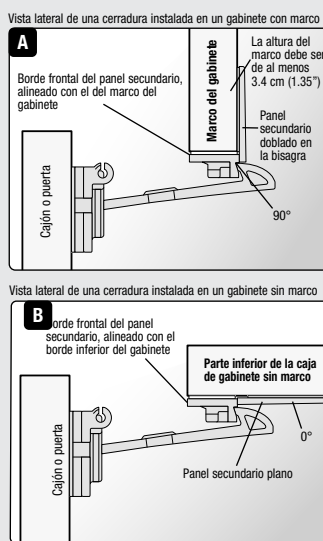
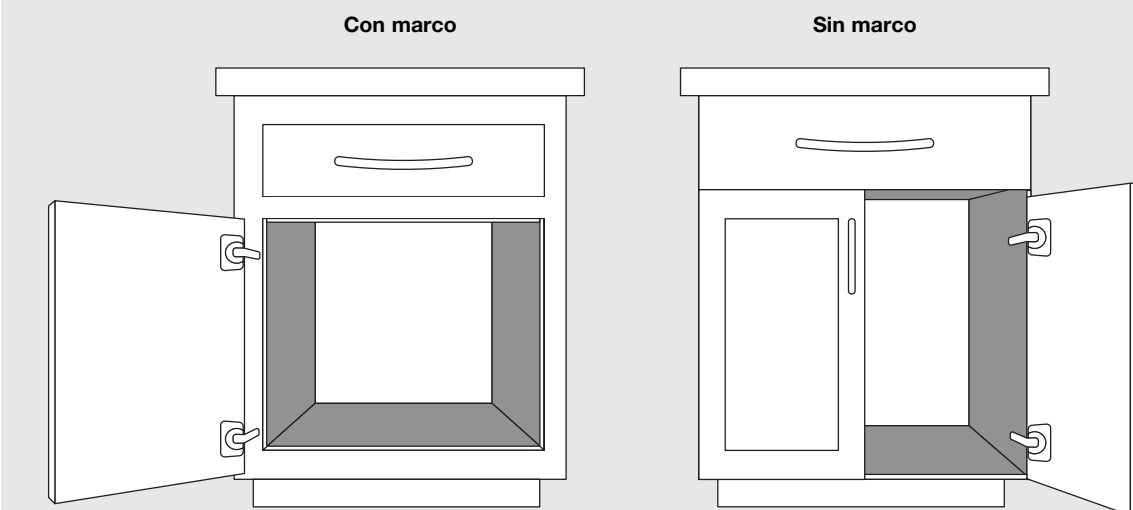

Piezas y características

- A** Pestillo
- A1** Panel primario con adhesivo
- A2** Panel secundario con adhesivo
- A3** Bisagra
- A4** Pestaña de alineación
- B** Cerradura o pestillo
- B1** Panel del pestillo con adhesivo
- B2** Brazo guía de alineación
- C** Brazo del pestillo
- D** Indicador de bloqueo
- E** Tornillos, opcionales (4 por cerradura)
- A1** Panel primario
- A2** Panel secundario
- A3** Bisagra
- A4** Pestaña de alineación
- B** Cerradura o pestillo
- B1** Panel del pestillo con adhesivo
- B2** Brazo guía de alineación
- C** Brazo del pestillo
- D** Indicador de bloqueo
- E** Tornillos, opcionales (4 por cerradura)

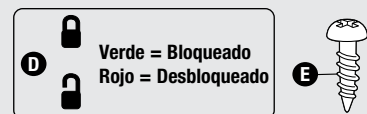

La cerradura viene lista para instalar. No mueva ni separe piezas.

Si el pestillo y la cerradura o pestillo se separan, vuelva a unirlos deslizando las lengüetas de alineación de la cerradura en los brazos **A4** de guía de alineación de la **B2** cerradura.

Para instalar en un gabinete con marco

Nota: Asegúrese de que las superficies de los gabinetes estén limpias antes de comenzar la instalación (para obtener más detalles, consulte "Antes de comenzar").

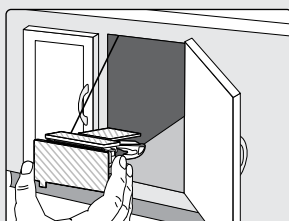

- 1 **1"** (2.5 cm) Con la puerta del gabinete abierta, mida aproximadamente 2.5 cm (1 pulgada) desde el borde del marco del gabinete para determinar dónde colocar la cerradura.
- 2 Asegúrese de que la cerradura esté ensamblada y que el brazo del pestillo esté en posición desbloqueada. Retire el soporte de papel del panel **A2** secundario.
- 3 Sostenga el pestillo de modo que el borde frontal del panel **A1** principal esté alineado con el borde frontal del marco del gabinete. Doble el panel **A2** secundario hacia arriba en la bisagra **A3** y presiónelo con firmeza contra el interior del marco del gabinete. Para obtener más detalles consulte la Figura A en la página 1.
- 4 Suelte la cerradura para que el panel principal caiga. Retire el soporte de papel del panel **A1** principal. Gire el panel principal hacia arriba y presiónelo firmemente contra la parte inferior del gabinete.
- 5 Retire el papel protector del panel y **B1** cierre firmemente la puerta del armario.
- 6 Abra la puerta del gabinete. El pestillo se adherirá a la puerta y se separará del pestillo. Presione hacia abajo los brazos guía a ambos lados del pestillo hasta que encajen en su lugar. Deje el brazo del pestillo en la posición desbloqueada y deje que el adhesivo se seque durante al menos 24 horas para alcanzar su máxima resistencia.

Uso

Una vez instalada la cerradura y secado el adhesivo durante 24 horas, siga los pasos de esta sección.

Nota: Si el gabinete o cajón requiere tornillos además de adhesivo, siga primero los pasos de la sección "Para instalar tornillos".

- 1 Asegúrese de que los brazos guía del pestillo queden planos. Presione hacia abajo los brazos guía a ambos lados del brazo del pestillo hasta que encajen en su lugar.
- 2 Gire el brazo del pestillo hacia arriba hasta que haga clic en su lugar. El icono verde bloqueado debe estar visible en la parte superior del brazo del pestillo.

Para instalar en un cajón con marco

Nota: Asegúrese de que las superficies de los gabinetes estén limpias antes de comenzar la instalación (para obtener más detalles, consulte "Antes de comenzar").

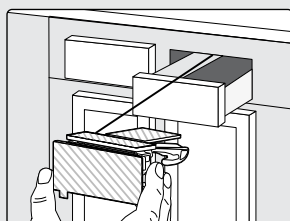

- 1 Antes de instalar la cerradura, sujétela de modo que el panel **A1** principal esté alineado con la parte delantera del cajón. Si el pestillo y el cierre descajan entre el fondo del marco y la parte superior del cajón como se muestra, la cerradura funcionará correctamente.
- 2 Asegúrese de que la cerradura esté ensamblada y que el brazo del pestillo se encuentre en posición desbloqueada. Retire el soporte de papel del panel secundario **A2**.
- 3 Sujete el cierre de modo que el borde delantero del panel primario **A1** quede alineado con el borde delantero del marco del cajón. Doble el panel secundario hacia **A2** arriba en la bisagra **A3** y presiónelo firmemente contra el interior del marco del cajón. Para obtener más detalles consulte la Figura A en la página 1.
- 4 Suelte la cerradura para que el panel principal caiga. Retire el soporte de papel del panel principal **A1**. Gire el panel principal hacia arriba y presiónelo firmemente contra la parte inferior del cajón.
- 5 Retire el soporte de papel del panel **B1** del pestillo y cierre firmemente el cajón.
- 6 Abra el cajón. El pestillo se adherirá al cajón y se separará del pestillo. Presione hacia abajo los brazos guía a ambos lados del pestillo hasta que encajen en su lugar. Deje el brazo del pestillo en la posición desbloqueada y deje que el adhesivo se seque durante al menos 24 horas para alcanzar su máxima resistencia.

Uso

- 1 Abra el gabinete o el cajón. El pestillo enganchará el pestillo y evitará que el gabinete o cajón se abra por completo. Presione hacia abajo el pestillo para liberarlo del pestillo y abra completamente la puerta o el cajón.
- 2 **Nota:** Para volver a cambiar el bloqueo a una posición desbloqueada, gire el brazo del pestillo hacia abajo hasta que encaje en su lugar y el icono de desbloqueo sea visible en la parte superior del brazo.

Para instalar en un gabinete sin marco

Nota: Asegúrese de que las superficies de los gabinetes estén limpias antes de comenzar la instalación (para obtener más detalles, consulte "Antes de comenzar").

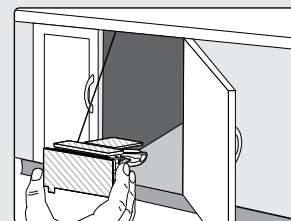

- 1 **1"** (2.5 cm) Con la puerta del armario abierta, mida aproximadamente 2.5 cm (1 pulgada) desde la otra puerta (si se instala en un armario de dos puertas) o desde la pared lateral del armario (si se instala en un armario de una puerta) para determinar dónde colocar la cerradura.
- 2 Asegúrese de que la cerradura esté ensamblada y que el brazo del pestillo esté en posición desbloqueada. Retire el soporte de papel de los paneles primario **A1** y secundario **A2**.
- 3 Sujete el cierre de modo que el borde delantero del panel primario **A1** quede alineado con el borde delantero inferior del armario. Presione los paneles **A1** y **A2** firmemente contra el interior del gabinete. Para obtener detalles adicionales consulte la Figura B en la página 1.
- 4 Retire el soporte de papel del panel **B1** del pestillo y cierre firmemente la puerta del gabinete.
- 5 Abra la puerta del gabinete. El pestillo se adherirá a la puerta y se separará del pestillo. Presione hacia abajo los brazos guía a ambos lados del pestillo hasta que encajen en su lugar. Deje el brazo del pestillo en la posición desbloqueada y deje que el adhesivo se seque durante al menos 24 horas para alcanzar su máxima resistencia.

Para instalar tornillos

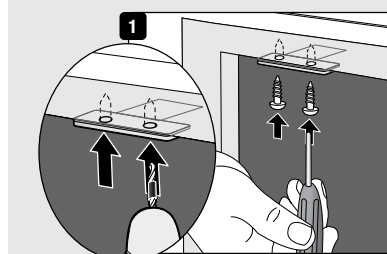

Siga estos pasos si el gabinete requiere la instalación de tornillos como se describe en Información de seguridad importante en la página 1.

- 1 Utilizando una broca de 7/64", taladre previamente los agujeros de los tornillos para el retén a 0.9 cm (3/8 de pulgada) de profundidad. Tenga cuidado de no perforar el gabinete. Use un destornillador Phillips para sujetar dos de los tornillos provistos a través de las aberturas de retención como se muestra.

Para retirar

Corte con cuidado el adhesivo utilizando hilo de pescar o dental con un movimiento de sierra desde la cerradura. Retire el resto del residuo de adhesivo de la puerta. **Sugerencia:** Use el calor de un secador de pelo para ayudar a ablandar el adhesivo y eliminarlo.

Para instalar en un cajón sin marco

Nota: Asegúrese de que las superficies de los gabinetes estén limpias antes de comenzar la instalación (para obtener más detalles, consulte "Antes de comenzar").

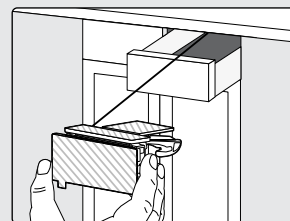

- 1 Antes de instalar la cerradura, sujétela de modo que el panel **A1** principal esté alineado con la parte delantera del cajón. Si el pestillo y el pestillo encajan entre la caja del gabinete y la parte superior del cajón como se muestra, la cerradura se instalará correctamente.
- 2 Asegúrese de que la cerradura esté montada y que el brazo del pestillo esté en una posición desbloqueada. Retire el soporte de papel de los paneles primario **A1** y secundario **A2**.
- 3 Sostenga el pestillo de modo que el borde delantero del panel principal **A1** esté alineado con el borde frontal del marco del cajón. Presione firmemente los paneles **A1** y **A2** contra el interior del cajón. Para obtener detalles adicionales consulte la Figura B en la página 1.
- 4 Retire el soporte de papel del panel **B1** del pestillo y cierre firmemente el cajón.
- 5 Abra el cajón. El pestillo se adherirá al cajón y se separará del cierre. Presione hacia abajo los brazos guía a ambos lados del pestillo hasta que encajen en su lugar. Deje el brazo del pestillo en posición liberada y deje que el adhesivo se seque durante al menos 24 horas para que alcance toda su resistencia.

Limpiar

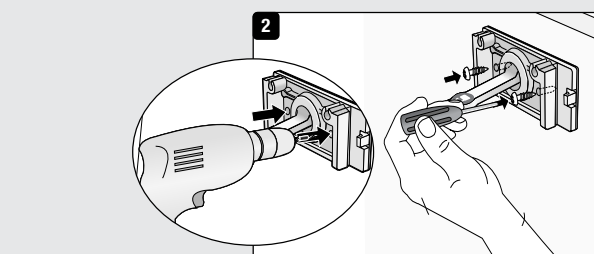

- 2 Taladre previamente los orificios de los tornillos para la cerradura de 0.9 cm (3/8 de pulgada) de profundidad. Tenga cuidado de no perforar la puerta o el cajón. Utilice un destornillador Phillips para sujetar dos de los tornillos provistos a través de las aberturas del pestillo como se muestra.

Limpie con un paño húmedo. Mantenga secos tanto el seguro como el pestillo.